# Chegará Amanhã a Esta Capital o Corpo de Santos Dumont, Que Será Recebido Com Expressivas Homenagens Pelo Povo Carioca


# Diario Cari[...]

Fundador: J. E. DE MACEDO SOARES

100 réis

Anno V — Numero 1.338 | Rio de Janeiro, Sabbado, 17 de Dezembro de 1932 | Praça Tiradentes n.º 77


Bibliotheca Nacional
Av. Rio Branco

## Justiça e Liberdade

Os homens aos quaes o chefe do Governo Provisorio delegou as honrosas credenciaes de elaborar a nossa futura Constituição não devem perder esse principio: assegurar, no maximo, a inviolabilidade da magistratura e robustecer o ideal de liberdade dos cidadãos, que só podem ter como fronteira a inflexibilidade das leis.

Não se póde comprehender democracia sem esses dois principios. Não são elles mandamentos abstractos, mas sim os elementos de solidez de um regime politico.

A democracia verdadeira não se reveste de ficções. Democracia e mentira são duas coisas radicalmente oppostas. As formulas supremas dos regimes liberaes residem no respeito á justiça e na garantia das liberdades publicas. Fóra dessa esphera sómente existirão a subversão politica, as explosões partidarias, os conflictos das paixões. No torvelinho desse cháos, vogarão, sempre, sem Norte, o destino das nacionalidades imprevidentes, cujo povo se deixa dominar por uma casta, ou um syndicato, assistindo, braços cruzados, o desmoronamento do seu trabalho, do seu idealismo, da sua riqueza.

No respeito á Justiça está o fundamento da democracia. Os governos que violam as sentenças dos juizes e dos tribunaes alienam de si a solidariedade da opinião publica, sepultando-se sob os escombros de seu proprio organismo legal. O que glorifica a magistratura nessa aura de confiança, que é o apanagio dos institutos juridicos, é o seu horror ao arbitrio da autoridade, a sua serena posição de guarda de todos os direitos, o seu amparo aos fracos e aos opprimidos, o seu papel soberano de reacção á prepotencia e ao absolutismo dos governantes. Sob o patrocinio desses institutos inviolaveis abrigam-se as victimas de todos os excessos, aquelles que têm fome e sêde de justiça na terra, aquelles que não se sumettem á humilhação de renunciar a sua propria personalidade, aquelles que se não querem curvar ao imperio da oppressão ou do chicote.

Dizia o padre Antonio Vieira, que até numa casa de ladrões deve haver justiça. Justiça na partilha do roubo para evitar desavenças.

O governo que desrespeita a palavra dos tribunaes, quando essa palavra assegura um direito violentado, transforma-se num delinquente, num infractor das mais simples normas juridicas e, por isso mesmo, digno de repulsão e "de padecer a sancção moral na animadversão publica".

E' um governo automaticamente desarticulado, embaraçado na vergonha das capitulações, mascarado sob sophismas inconciliaveis com a dignidade do poder que exerce e provocador de tempestades, nem sempre faceis de arrostar e vencer.

A justiça ha de ser, em todos os tempos, a força que se retempera a cada golpe recebido.

Um regime politico, que se funda na solidariedade de consciencia popular, não se póde afastar dessa força, que representa "o eixo das democracias". Por tel-a renegado, foi que os governos da Velha Republica, em mais de quarenta annos, se divorciaram do contacto do povo e acabaram por se atirar á pratica de todos os excessos e todas as violencias.

---

Se a Justiça é o fundamento, a liberdade é a essencia das democracias. O povo brasileiro, desde os primordios de sua existencia, sempre foi cioso das suas prerogativas. No primeiro imperio, o soberano não poude consolidar o seu poder, porque pretendeu impôr á nação a bruteza do seu temperamento, mesclado de erros e de vicios.

Um dia abdicou e partiu para o seu paiz de nascimento, tendo, pelos proprios actos, alienado de sua pessoa a gratidão do paiz. Durante mais de meio seculo do segundo imperio, o Brasil respirou um novo ambiente, saturado de garantias que lhe assegurava o espirito liberal do imperador. Pedro II soffreu as mais tremendas campanhas de opposição, resistiu ao desencadeamento de paixões tumultuarias de toda a especie, mas nunca precipitou a quéda da monarchia, autorizando o cerceamento das liberdades publicas. Dahi, a veneração nacional que aureola a sua memoria impolluta.

A Republica pretendeu ampliar o ambiente em que veiu encontrar o paiz.

Não foi possivel a realização desse postulado, porque a audacia da politicagem, a fascinação do mando, a degradação de costumes, a mentalidade reaccionaria que empolgou os homens de governo, tudo isso constituiu um conjunto de circumstancias historicas, de preponderante influencia sobre os destinos da nacionalidade.

E, então, entramos, na senda de todas as allucinações possiveis e impossiveis. As liberdades, consagradas pelos dispositivos constitucionaes, desapparecem na voragem destruidora.

Poderão argumentar que diversos paizes do mundo reconheceram a fallencia da democracia e abraçaram as ditaduras. A Italia seria um exemplo. Mas, ali não falliu a democracia. Falharam os homens que a governavam. O fascismo impoz-se pela violencia. Supprimiu as liberdades. E quem duvidará que aquelle paiz ainda volte aos braços de um regime democratico?

O povo que hoje applaude um despota, vendo nelle, em um momento periclitante de sua vida, um salvador inesperado, será o primeiro a execral-o amanhã.

O Brasil, por exemplo, jámais se amoldaria, pela sua formação historica, pelos seus sentimentos, pelas suas tendencias, a um regime de hypertropha e de absolutismo, que garoteasse as suas conquistas liberaes, conseguidas em mais de meio seculo de evolução e de cultura.


## A "São Paulo" Companhia Nacional de Seguros de Vida

SUCCURSAL NESTA CAPITAL, AVENIDA RIO BRANCO N.º 131, 1º ANDAR

Presidente: — Dr. JOSE' MARIA WHITAKER


## CHEGOU A PORTUGAL O SR. ARTHUR BERNARDES

### O POLITICO BRASILEIRO RECUSOU-SE A FALAR A' IMPRENSA

Sr. Arthur Bernardes

LISBOA, 16 (Havas) — O paquete "Asturias" chegou com atraso de mais de duas horas, em consequencia da cerração reinante. No cáes achavam-se entre outros o dr. Julio de Mesquita Filho, director do "Estado de S. Paulo", o sr. Sampaio Vidal e o marechal Isidoro.

Interrogado pelos representantes da imprensa, o dr. Arthur Bernardes recusou-se terminantemente a fazer quaesquer declarações de natureza politica.

O sr. Arthur Bernardes seguiu para o Estoril, onde fixará residencia.

## Continua a Crise Politica Franceza

**PAUL-BONCOUR FOI INCUMBIDO DE ORGANIZAR O NOVO GOVERNO**

PARIS, 16 (Havas) — Noticia-se, á ultima hora, que o sr. Chautemps renunciou ao encargo que lhe fôra confiado pelo presidente Lebrun, de organizar o ministerio.

**PAUL BONCOUR NO CARTAZ**

PARIS, 16 (Havas) — O presidente A... Lebrun confiou ao sr. Paul Boncour a missão de organizar o novo ministerio.

**INICIADAS AS CONSULTAS**

PARIS, 16 (Havas) — O sr. Paul Boncour iniciou, hoje mesmo, as consultas para a organização do novo ministerio.

## MAC DONALD ENFERMO

LONDRES, 16 — (Havas) — O primeiro ministro obteve sensiveis melhoras em seu estado geral.

O sr. Mac Donald tenciona partir, amanhã, para a sua residencia de Lossiemouth, na Escossia, onde passará as festas de Natal.

## Partidos Ricos, Partidos Pobres

COGITA a sub-commissão Constitucional de encontrar uma formula mediante a qual fique publicamente demonstrada a honestidade das campanhas eleitoraes que fizerem os novos partidos da Republica que ora se amassa no barro virgem da virtude.

Os partidos deverão ter uma escripta commercial e o movimento de suas caixas, por occasião dos pleitos, não deverá conter segredos para ninguem.

Desta sorte — pensa a subcommissão — o gordo dinheiro dos grandes plutocratas nacionaes (onde estão elles?) não poderá influir nas eleições, dado que esses nababos mythologicos tenham candidato.

Escripturação, caixa escancarada, tudo é admissivel. Como, porém, impedir que determinado cidadão, ou grupo de cidadãos, com recursos proprios avantajados, reforcem, mediante donativos, as finanças de seus partidos, ou dos partidos que elles tinham interesse occasional em ajudar?

O que se pratica abertamente nos Estados Unidos (e ainda agora, no pleito presidencial, se verificou), tornará no Brasil um sentido de corrupção?

Em todos os paizes ha partidos ricos e partidos pobres. Os ricos, necessariamente, são os que dispõem dos capitalistas, dos homens de negocios, que nem todos, pelo menos, serão rapinantes e subornadores, e aos quaes nenhuma lei poderá privar de filiação partidaria, porque não somente têm elles, na qualidade de cidadãos, direito a preferir, a escolher, a votar, como, em regra, delles aufere o Estado maiores sommas de dinheiro sob a forma de impostos.

Não estamos aqui defendendo cresus e packolos. Estamos raciocinando com a logica do principio democratico, talvez differente da logica ascetica do nosso novo vestalismo republicano.

A corrupção não vem dos homens ricos, que enriqueçam, com o que é seu, os seus partidos. Vem, sim, dos governos que interferem nas eleições com os recursos do Thesouro publico.

Isto sim, é que deve ser taxativamente vedado na Constituição. O mais é luxo pueril de virtude em pose para a posteridade.

## A CAÇA AOS PATOS

HUMBERTO DE CAMPOS

— Você conhece o conto intitulado "A Caça aos patos", de Jean Jan? — perguntava-me uma destas tardes o ex-deputado Felizardo Fortuna, que explora, actualmente, a rendosa industria de apanhar papeis de manhã nas latas de lixo da cidade.

E como eu lhe désse resposta negativa, tirou de um saco maior do que elle um retalho de jornal francez que juntára na rua, e poz-se a lêr, traduzindo.

---

"Equipado como para uma caça aos leões, Mario, o celebre Mario, abancado no terraço do "Café Julietta", viu passar o seu amigo Patalonga.

— Psiu!... Aonde vaes tão apressado? Descansa um pouco... vamos conversar... Tomas alguma coisa?

— Com muito prazer, meu velho.. Mas, tambem, aonde vaes tu?

— Aonde vou? E' aqui um segredo. E eu t'o vou confiar... Quem sabe se não poderás ajudar-me?

— Que é lá?

— Eu te conto.. Como vês, eu vou á caça...

— Aos leões?

— Não, filho! Aos patos... Aos patos selvagens, simplesmente. Descobri um meio de matar esses bichos ás dezenas; e como é preciso que sejam dois caçadores, eu queria que fosses commigo... Tu sabes que o pato selvagem é tão bravio que é quasi impossivel a uma pessôa approximar-se; e que, ao contrario, elle consente a approximação de quaesquer outros animaes.

— Isso, eu sei... E então?

— Então?... Não adivinhaste?

— Não.

— Innocente!... E' preciso que o caçador faça o papel de animal, e é para isso, exactamente, que eu tenho necessidade de ti!

— Para fazer de animal? — estranhou Patalonga, vexado, — eu te agradeço...

— Espera, filho, eu me explico, — recomeçou Mario, segurando-o pela manga do casaco. — O feitor da minha fazenda escreveu-me dizendo que uma das minhas vaccas acaba de morrer; então, para substituir a vacca, eu preciso de duas pessôas... Comprehendes?

— Para substituir a vacca?... Em que?

— Tu és tapado como uma porta!... — exclama o caçador, quasi desistindo da explicação. — E' para nos approximarmos dos patos, homem! E uma vez perto... pum!... pum!... mataremos centenas!

— Bom; agora comprehendi.

— Então, vens commigo?

— Vou. Mas, espera que esvasie o copo.

Horas depois, chegavam os dois amigos á estação da estrada de ferro, proximo á qual Mario possuia uma pequena propriedade, metade terra firme, metade agua, e, na manhã seguinte, o dono da casa convidou Patalonga:

— Vamos combinar. Tu vaes fazer as patas de traz; eu, com a espingarda, farei a cabeça e as patas da frente.

Cobertos pelos despojos bovinos partiram, os dois, rumo da agua, substituindo, tanto quanto lhes era possivel, o fallecido quadrupede. Chegados á margem da lagôa, Mario, baixando a cabeça da vacca, poz-se a pastar; em seguida, para melhor imitar a terna companheira do boi, olha, por um momento, a passagem de um trem, e approxima-se, pouco a pouco, da agua.

Os patos não estranharam nada. De repente — pum!... pum!... — dois tiros reboaram, e uma vintena de volateis ficaram á superficie da agua, emquanto outros suspendiam o vôo, pondo-se a voltejar, inquietos, nas alturas.

— Vamos apanhal-os! — gritou Patalonga.

— Cala-te, imbecil! — rosnou Mario. — Tu não estás vendo que elles não sabem de onde partiu o tiro e que vão sentar outra vez? Bole com o rabo da vacca para te distrair, e espera.

Ao fim de meia-hora, Patalonga, cansado de agitar o appendice caudal, pára, de repente, e, olhando pelo orificio que ficava exactamente debaixo, grita, numa afflicção:

— Mario, passa-me a espingarda!

— Para que? — indaga o outro. — São os patos?

— Não! Não! — geme o desgraçado, mal se contendo nas pernas.

E horrorizado, batendo o queixo:

— E' o touro!..."

---

Quando Felizardo acabou a leitura, amarrotou o pedaço de jornal, e soltou um suspiro.

— Ah, "seu" Humberto! — disse, arejando as palavras com aquelle hálito do coração. — A salvação do Brasil é uma caçada aos patos...

E com outro suspiro mais fundo:

— E o peor é que nós, os decahidos, estamos fazendo o lado trazeiro da vacca!...

## Locomotivas da Central do Brasil Para a Rêde Viação Cearense

O ministro da Viação, determinou providencias ao director da E. F. Central do Brasil no sentido de serem transportados para a Rêde de Viação Cearense, varias locomotivas daquella nossa principal via ferrea, afim de attender os serviços de assistencia aos flagellados.

## O CORPO DE SANTOS DUMONT DEVERA' SER EMBARCADO HOJE, EM S. PAULO, COM DESTINO AO RIO

### A CHEGADA DO FERETRO SE DARA' ENTRE 9 E 10 HS., NA GARE DA CENTRAL

### Preparam-se Grandes Homenagens á Memoria do Grande Brasileiro

O jazigo da familia de Santos Dumont, mandado construir pelo governo francez

**DEVERA' ser embarcado, hoje, á noite, em S. Paulo, com destino a esta capital, o corpo de Santos Dumont, o glorioso "Pae da Aviação", que tão alto elevou o nome do nosso paiz.**

**O corpo do genial inventor brasileiro, que chegará amanhã, entre nove e dez horas, será immediatamente trasladado para a Cathedral Metropolitana, onde ficará exposto á visitação publica desde doze horas, de domingo até ás vinte e quatro horas de terça-feira.**

**Na quarta-feira, ás nove horas, realizar-se-ão as exequias, e, ás quatorze horas, será realizado o enterro**

### O desembarque do corpo do genial brasileiro

Durante o desembarque do corpo do grande brasileiro, formarão, sob o commando do dr. Fortuna, quatrocentos escoteiros que vão prestar, assim, uma bella homenagem a Santos Dumont.

Os ministros da Guerra e da Marinha, attendendo a uma solicitação da commissão popular de homenagens a Santos Dumont, resolveram designar esquadrilhas de aviões para comboiarem o trem em que viajam os despojos do genial inventor, como tambem fazerem evoluções durante a trasladação para a Cathedral.

### A homenagem do Estado de Minas Geraes

Dentre as homenagens que serão prestadas á memoria de Santos Dumont, figura artistica lapide que o povo de Minas Geraes offereceu para ser collocada no tumulo do genial brasileiro.

Essa lapide, trabalho do esculptor carioca Benevenuto Berna, é feita em granito branco, mineiro, symbolizando essa côr a estructura forte dos filhos de Minas e a pureza da alma de Santos Dumont. A modelagem sobre o marmore é toda em bronze, lendo-se na parte superior, á direita, a palavra Fé. Ao centro, um ramo de flores enlaçados por uma fita e surgindo dessas flores a effigie de Christo, representando o espirito catholico, envolvido numa aureola de luz. A' esquerda, na altura da effigie, lê-se a palavra "Gloria". As flores, tambem symbolicas, representam, segundo a especie: o cravo, o saber; a violeta, a modestia; a margarida, o encanto; a rosa, a grandesa, e a malva, a morte. Abaixo das flores figura uma folha leve de papel, onde se lê: "Minas Geraes a seu filho Santos Dumont. Na presidencia Olegario Maciel". Envolvendo essa legenda, vê-se um apanhado de "mimosa pudica" symbolisando o somno eterno.

---

O sr. Olegario Maciel designou o dr. Mello Franco, ministro do Exterior; dr. Washington Pires, ministro da Educação; major Arthur Felissimo, director da Inspectoria Fiscal de Minas Geraes, e o dr. Jacques Maciel, presidente do Instituto Mineiro do Café, para constituir a representação do Estado de Minas Geraes, nos funeraes de Santos Dumont.

O municipio de Santos Dumont será representado pelo seu prefeito, dr. Jacques Gabriel Pansardi, e pelo major Eduardo Gomes.

(Continúa na 9ª pagina).

# Vida Administrativa

## NO CATTETE

O chefe do Governo Provisorio assignou os seguintes decretos:

Na pasta da Justiça:

Exonerando dos cargos de ajudante do procurador da Republica 2º e 3º supplentes do substituto do juiz federal no municipio de Santos, respectivamente, os bachareis Milton Silva, Adalberto Leme Ferreira e Luiz de Campos Ribeiro, e nomeando para os substituir, os bachareis Alvaro Parente Deutgeon de Oliveira Ribeiro e Americo Pinto de Oliveira.

Nomeando o dr. José Antonio de Almeida Amazonas, para o cargo de 1º supplente do juiz federal do mesmo municipio.

Na pasta da Marinha:

Exonerando o capitão de corveta, Adalberto Cotrim Coimbra das funcções de commandante do monitor "Pernambuco".

Na pasta da Guerra:

Exonerando o tenente-coronel intendente de guerra, Emilio Fernandes de Souza Doca, de membro da Commissão Central de Requisições, por necessidade absoluta do serviço, e nomeando para substituil-o, o general de brigada intendente de guerra Felippe Antonio Xavier de Barros;

Reformando administrativamente, como incursos nas disposições do decreto n. 19.740, de 12 de fevereiro de 1931, o capitão de artilharia, José de Freitas, o 1º tenente medico Oriot Benitez, de Carvalho Lima, e o 2º tenente pharmaceutico, Edgard Monteiro da Fonseca, percebendo as vantagens relativas aos postos que têm na reserva de 1ª classe.

## NO MINISTERIO DO TRABALHO

### DESPACHOS

Syndicato dos Operarios Estivadores, desta capital, e dos Professores protestando contra The Rio de Janeiro Light and Power Tramway Co. Lt., ao não pagamento de férias aos seus empregados — Juntar ao processo.

—— Aviso do sr. ministro da Viação e Obras Publicas remettendo telegramma em que o Syndicato Ferroviario Linha Itararé-Uruguay, solicita a continuação do sr. Junqueira Ayres, na direcção da Estrada de Ferro São Paulo-Rio Grande — Expeça-se o aviso.

—— Aviso ao capitão tenente Aurelio Linhares, delegando poderes para presidir a escolha de vogaes que deverão constituir a Commissão Mixta de Conciliação em Joinville — Expeça-se o aviso.

—— Aviso ao ministro da Viação e Obras Publicas solicitando o aproveitamento dos operarios syndicalizados nas obras a serem realizadas, para a installação da repartição dos Correios e Telegraphos em Juiz de Fóora — Expeça-se o aviso.

—— Aviso ao sr. ministro da Fazenda transmittindo processo de que é credor o auxiliar de 2ª classe do Departamento Nacional do Povoamento, Ormindo Soares de Andrade, proveniente de diarias por serviços extraordinarios prestados fóra das horas de expediente regulamentar e solicita providencias afim de ser paga a importancia correspondente — Expeça-se o aviso.

—— Aviso ao Superintendente da Leopoldina Railway Company, pedindo autorização para requisição de passagens, em primeira e 2ª classe, para uso pessoal e para trabalhadores, bem como transporte de bagagens, material animaes, etc., em objecto de serviço, assignadas pelo dr. Alvim Ramos de Mello — Expeça-se o aviso.

—— Departamento Nacional do Povoamento indicando o engenheiro Alfredo Figueiredo, para a construcção das obras destinados a fundação do Campo de Experiencia de essencias florestaes e arvores frutiferas no Centro Agricola "Santa Cruz", por ter apresentado a proposta mais baixa — Approvo.

—— Aviso do sr. ministro da Fazenda, transmittindo conta de divida de 1931, de que é credora a firma Eugenio Nascimento & Cia., de Recife, proveniente ao fornecimento feito, á Inspectoria do Departamento Nacional do Povoamento no Estado de Pernambuco que se digne mandar effectuar o pagamento — Expeça-se o aviso.

—— Aviso ao sr. ministro da Fazenda solicitando o pagamento da quantia de 300$000 ao sr Severo Canido Genaro, machinista de lancha do Departamento Nacional do Povoamento, proveniente de differença de vencimentos no mez de novembro ultimo — Expeça-se o aviso.

——Departamento do Trabalho Agricola em São Paulo, pedindo providencia, no sentido de ser a Inspectoria do Departamento Nacional do Povoamento em Bello Horizonte autorizado a conceder passagens aos nordestinos que se destinam ao Estado de São Paulo — As requisições devem ser feitas ao Ministerio, para evitar reclamações do proprio Estado de Minas.

—— Gastão Grace, pedindo permissão para effectuar o pagamento, em atrazo, da Patente n. 13.471, relativa a apparelho destinado a diversões publicas — Ao dr. consultor.

—— Ministerio das Relações Exteriores, encaminhando officio da Interventoria Federal do Amazonas pedindo visto em passaportes de immigrantes — Responda-se que este Ministerio nada tem a oppôr.

—— Processo relativo ao funccionamento da Carteira de Emprestimos do Instituto de Previdencia de consignações — Archive-se.

### SYNDICATOS

Sociedade União dos Foguistas, pedindo prorogação do prazo de 90 dias para satisfazer as exigencias legaes — Concedo o novo prazo de 90 dias.

—— Syndicato dos Operarios Textis, com séde em Olinda — pedindo seu reconhecimento — Assigne a carta de reconhecimento.

—— Syndicato dos Operarios e Empregados em Tramway e Classes Annexas, de Porto Alegre — solicitando seu reconhecimento — Assignei a carta de reconhecimento.

—— Syndicato dos Operarios em Panificação e Classes Annexas, de Porto Alegre — pedindo seu reconhecimento — Assignei a carta de reconhecimento.

—— Syndicato dos Ferroviarios da São Paulo Tramway — pedindo seu reconhecimento — Defiro o pedido por se tratar de ferrovarios. Deve ser incluido nos estatutos que só poderão fazer parte da directoria os empregados ou operarios que estiverem, ha dois annos, no effectivo exercicio da profissão.

—— Aviso ao sr. ministro da Viação e Obras Publicas transmittindo processo em que o exalmoxarife de carvão da Companhia Nacional de Navegação Lloyd Brasileiro, Benedicto Rocha da Veiga, pleitea sua reintegração no cargo que occupava — Approvo o expediente; expeça-se o aviso.

—— Syndicato Textil de Valença — fazendo considerações em torno do despacho de s. ex., proferido na questão de Valença — A decisão não pode deixar logar a interpretação do que nella se contem. O salario era diario, e não horario. Quem percebia por tarefa, só pode ganhar pelo que produz.

—— Syndicato Ferroviario do Estado de São Paulo, com séde em Campinas pedindo seu reconhecimento — De conformidade com a directriz seguida no concernente aos syndicatos, ferroviarios, em que se verifica a possibilidade de opposição por empresa, defiro, o pedido, contanto que se adaptem os estatutos, dentro de 60 dias, para que o syndicato seja formado exclusivamente dos empregados e operarios da Companhia Mogyana. Reconsidero, pois, o seu despacho de fls. 110 v.

## NO MINISTERIO DA FAZENDA

O ministro da Fazenda permittiu á firma José Januario de Araujo, pagar em oito prestações mensaes, sendo a primeira de 400$000 e as restantes de 300$, a multa de 2:500$000, que lhe foi imposta pela Delegacia Fiscal em Minas, por infracção do regulamento do imposto de consumo.

## NO MINISTERIO DA GUERRA

Foi posto á disposição da chefatura de policia desta capital, o capitão veterinario Aristides Corrêa Leal.

—— O general Paes de Andrade, chefe do Departamento da Guerra, designou o 1º tenente commissionado Leopoldo Francisco Cruz da Silva, para auxiliar da 3ª Divisão do D. G., provisoriamente.

—— O chefe do Departamento da Guerra solicitou aos commandantes de regiões e circumscripções militar, providencias no sentido de que os sargentos pertencentes ás mesmas regiões e circumscripção, que desejarem ingressar no quadro dos sargentos escreventes do Exercito, apresentem, até 30 de janeiro, do anno vindouro, os seus requerimentos, que devem ser instruidos com os documentos e que trata o art. 7º, do regulamento para o referido quadro.

—— O general Espirito Santo Cardoso, ministro da Guerra, providenciou junto aos commandantes de regiões, circumscripções militares e commandantes de unidades para que não lancem seus vistos, nem autorizem quaesquer pagamentos de vencimentos ou vantagens a officiaes reformados (ou a seus procuradores), que tenham tomado parte na revolução de São Paulo, e que ainda não tenham suas situações perfeitamente legalisadas.

Os officiaes reformados para receberem seus vencimentos deverão apresentar-se ás repartições pagadoras com o officio da autoridade superior militar, da localidade por onde recebem seus vencimentos.

Aos delegados fiscaes do Thesouro Nacional e Alfandega, foi communicado que só sejam pagos vencimentos ou quaesquer vantagens a officiaes reformados ou a seus procuradores, quando os mesmos se apresentarem com officios da autoridade superior do Exercito dessa localidade.

## NO MINISTERIO DA VIAÇÃO

### NO DEPARTAMENTO DOS CORREIOS E TELEGRAPHOS

Transferindo, a pedido, da estação-séde da Directoria Regional de Sergipe para a estação-séde da Directoria Regional de Alagôas, o telegraphista de 5ª classe José Augusto Costa.

Transferindo a auxiliar de 2ª classe — Paulina Wainmans, da Directoria do Pessoal para o Protocollo da Directoria Geral, e deste ultimo para aquella Directoria o funccionario de egual categoria — José Maria Jacobina.

Autorizando que o 3º official da Directoria Regional de Pernambuco — José Aurelio Serrano de Andrade permaneça nesta capital por mais 30 dias, a partir de 7 do corrente.

Marcando o dia 13 do corrente para o desligamento do auxiliar de 3ª classe da Directoria Regional do Districto Federal — José Luiz Reniéri, removido para egual cargo na Directoria Geral por decreto de 25 de novembro findo.

Determinando tenha exercicio na Estação Central Telegraphica o telegraphista de 5ª classe — Adalberto Albuquerque Pajuaba, que ora se encontra em Uberaba.

Reabrindo a estação telephonica "Barra do Pontal", no Estado de Minas Geraes, subordinada á Directoria Regional de Diamantina.

Dispensando os serventes Milton Regio e Waldemar Pereira do Amaral, por abandono de emprego.

—— O director geral dos Correios e Telegraphos, assignou portaria designando para presidente e secretario, respectivamente, do concurso de 1ª entrancia a realisar-se na Directoria Geral, o 1º official Raul Camarata e o 2º official Heitor Pereira Pinto Galvão, em substituição ao 1º official Carlos Eduardo Tribouillet e 3º official Eduardo Bernardo Colonia, que haviam sido designados para aquelle fim em portaria n. 1.273, de 29 de outubro ultimo.

## NA CENTRAL DO BRASIL

O chefe do Trafego fez hontem, as seguintes remoções na Central do Brasil: para a estação de Alfredo Maia o agente José Pinto Ramos; para Engenho de Dentro o agente Balduino Lacombe; para Deodoro o praticante de agente, Joel Mendes Pereira Nunes; para Serra, o praticante de agente Julio Narciso Mendes; para Cruzeiro, o praticante João Lopes Ferreira, para Santo Angelo, o praticante de agente Victorino Vieira de Souza; para Parahyba do Sul, o agente Paulo Pedro de Lacerda; para Andrade Costa, o agente Hildebrando Ferreira Junior; Barbacena, o agente de 1ª classe. Marcellino José Innocencio.

—— Por conta do Ministerio da Viação poderão ser attendidas pela Central do Brasil, as requisições assignadas, pelo coronel Mendonça Lima, director do Departamento dos Correios e Telegraphos.

—— O foguista Euclydes da Silva, e os graxeiros Francisco de Assis e João Monteiro, da locomotiva pertencente ao trem especial de lenha, apresentaram ao chefe da estação de Acary, na Estrada de Ferro Rio D'Ouro, o corpo do machinista Manoel José Theodoro, que falleceu em viagem repentinamente.

O cadaver foi entregue as autoridades policiaes que transportaram o mesmo para o Necroterio desta capital.

A administração da Central do Brasil recebeu communicação a respeito.

—— O director da Central do Brasil determinou ás divisões da referida ferrovia, que as promoções a serem feitas dos jornaleiros deveriam obedecer ao criterio de tempo de classificação, da mesma fórma que foi obedecido para os titulados daquella Estrada.

—— A 7ª Inspectoria da Central do Brasil agradeceu a administração da Estrada a autorização de poderem uma vez por mez transportarem-se com passes da directoria aos centros de abastecimento, uma vez que faltam recursos de generos de 1ª necessidade nos logares onde se encontram destacados.

O directo rgeral coronel Mendonça Lima, assignou hontem, os seguintes actos:

CLINICA DE VIAS URINARIAS

**Dr. Samuel Kanitz**

Membro da Sociedade de Urologia da Allemanha, ex-assistente dos professores Lichtemberg, Lewin Joseph de Berlim e Haslinger de Vienna. Especialista: em doenças dos Rins, Bexiga, Prostata, Urethra, Doenças de Senhoras, Diathermia, Ultra Violetas. Consultorio: 7 de Setembro, 42, Sob., das 13 ás 16 horas. Phone: 4-4493.

# NO FORO MILITAR

### VARIOS SUMMARIOS NA TERCEIRA AUDITORIA DE GUERRA — DEU ENTRADA NESSA AUDITORIA UM INQUERITO POLICIAL MILITAR

Serão iniciados, na proxima segunda-feira, ás 13 horas, na Terceira Auditoria de Guerra, os summarios de culpa dos soldados Firmino Silva e José Pereira Carcino, ambos do 1º Batalhão de Caçadores, denunciados como incursos nas penas do artigo 107 (fuga de presos) e o cabo Nicoláo Arruda Falcão, da 1ª Formação Sanitaria Divisionaria, incurso nas penas do art. 152 (ferimentos leves), tudo do Codigo Penal Militar.

— Deu entrada na Terceira Auditoria de Guerra, o inquerito policial militar em que o soldado do Batalhão Escola, Antonio Romão Marques, é accusado de ter disparado um tiro de mosquetão no cabo Sebastião de Lima Assumpção, do quartel de metralhadoras pesadas, do referido batalhão.

## RADIO

### PROGRAMMAS DE HOJE

RADIO CLUB DO BRASIL

Das 7.45 ás 8.15 — Aula de gymnastica pela professora Polly Wettl, com o concurso da pianista senhorinha Vera de Oliveira.

Das 8.15 ás 9 horas — Radio Jornal do Radio Club do Brasil.

Das 13 ás 14 horas — Programma de discos variados e solos de piano pelo compositor Oswaldo C. Menezes.

Das 16 ás 17 horas — Transmissão do Theatro João Caetano do concerto da Banda de Musica da Escola Militar sob a regencia do tenente Arsenio Fernandes Porto com os seguintes numeros:

1 — Carlos Gomes — Protophonia do Guarany.

2 — Luiz Candido da Silveira — Melodia — Solo de saxofone alto.

3 — Francisco Braga — Brasil — Marcha solenne.

2ª parte.

Francisco Braga — Cantigas e dansas de negros, da peça historica Contratador de Diamantes.

Carlos Gomes — Salvador Rosa — Fantasia.

Nos intervallos discos variados e notas de interesse geral.

Das 19 ás 20.30 — Programma de discos variados.

Das 20.30 ás 21 horas — Hora catholica de educação organizada pela senhorinha Marietta Lopes de Souza, com o concurso do dr. Phacion Serpa, padre dr. Henrique Magalhães, senhorinha Marietta Lopes de Souza e outros elementos.

Das 21 ás 21.15 — Serviço de Publicidade da Imprensa Nacional.

Das 21.15 em deante — Programma de musicas de camera com o concurso do Trio Radio Club do Brasil composto dos professores Luiz Cosme, Ibere Gomes Crespo e Radamés Castalli.

RADIO SOCIEDADE DO RIO DE JANEIRO

8 hs. 30 m. — Hora Certa. Jornal da Manhã. Noticias e commentarios. Ephemerides Brasileiras do Barão do Rio Branco.

12 hs. — Hora Certa. Jornal do Meio Dia. Supplemento musical.

17 hs. — Hora Certa. Jornal da Tarde. Quarto de Hora Infantil por Ti Beatriz. Supplemento musical. Previsão do tempo.

18 hs. — Discos variados.

19 hs. — Hora Certa. Jornal da Noite. Supplemento musical.

19 hs. 30 m. — Programma da Soalina.

20 hs. — Arte Culinaria Bhering.

20 hs. 30 m. — Coisas d'O Camizeiro.

21 hs. — Quarto de Hora de Aggripino Grieco.

21 hs. 15 m. — Notas de sciencia, arte e literatura.

Programma de canções regionaes no Studio da Radio Sociedade com o concurso da sra. Elisa Coelho de Andrade, srs. Moacyr Bueno Rocha, Henrique Guimarães e Mario de Azevedo.

Radios, Discos e Victrolas a longo prazo.

**A MELODIA**

R. GONÇALVES DIAS, 40

## Loteria do Estado de S. Paulo

Extracção de 16—12—932

(Sabe-se por telegramma)

| | |
|---|---|
| 13422 | 100:000$000 |
| 3390 | 10:000$000 |
| 2617 | 3:000$000 |
| 13059 | 1:500$000 |
| 1622 | 1:500$000 |

## Loteria do Estado de Sergipe

Sabe-se por telegramma — Extracções em 16 de dezembro de 1932.

| | |
|---|---|
| 9843 | 50:000$000 |
| 11562 | 4:000$000 |
| 5894 | 2:000$000 |
| 6039 | 1:000$000 |
| 9427 | 1:000$000 |
| 3950 | 500$000 |
| 9521 | 500$000 |
| 11785 | 500$000 |
| 13588 | 500$000 |
| 14762 | 500$000 |

LIVRARIA ALVES

Livros collegiaes e academicos
RUA DO OUVIDOR 166.

# Através dos Estados

## Tropelia Dos Indios no Pará

BELEM, 16 (União) — O major Magalhães Barata, interventor federal, recebeu os seguintes telegrammas:

"Marabá — Levo ao conhecimento de v. ex. as recentes incursões de indios nos rios Vermelho e Sororó, praticando furtos e depredando. Não dispondo de recursos para organizar efficientes expedições, nem elementos para contel-os, appello para o governo patriotico de v. ex., no intuito de agir com efficacia, a) Francisco Ramos, prefeito".

"Alcobaça — Communico a v. ex. que estou em Alcobaça, á serviço do municipio. Houve um ataque de indios ao logar de Itacorda, morrendo um e sendo ferido um habitante. Tenciono seguir para Belém, para tratar assumpto deste municipio e scientificar a v. ex. do occorrido e das condições miseraveis da população do Itacorda, que espera receber de v. ex. algum auxilio. (a) Nelson Moraes, prefeito".

## AMAZONAS

### FALSOS REPRESENTANTES DO MINISTERIO DO TRABALHO

MANAOS, 16 (A. B.) — Em virtude de denuncias apresentadas ao mesmo tempo, pelo delegado fiscal e pelo inspector da Alfandega desta capital, foram detidos hontem pela policia os individuos Abrahão Falbuum e Renato Costa.

Os denunciantes informavam que esses dois aventureiros se intitulavam respectivamente representantes do Ministerio do Trabalho e fiscal da lei de ferias, valendo-se desses suppostos titulos para obrigarem os commerciantes a adquirir fichas profissionaes de que conseguiram vender grande quantidade.

Recebendo a denuncia, a policia desta capital poz-se immediatamente em campo, fazendo syndicancias que determinaram a prisão dos dois chantagistas.

## PARA'

### O INTERVENTOR ADQUIRIU UMA BIBLIOTHECA POR TRES CONTOS

BELEM, 16 (União) — O interventor Magalhães Barata adquiriu pela quantia de 3:000$000, 18 obras, em 203 volumes, da bibliotheca do extincto dr. Alfredo de Souza. Em sua maioria são importantes obras de arte, de que o antigo proprietario era um grande conhecedor.

### ESTA' PRESO E CONSIDERADO AUSENTE

BELEM, 16 (União) — Em petição ao coronel Randolpho Guasque, o capitão Josué Justiniano Freire, que se encontra preso por deserção no quartel do 26º batalhão de caçadores, pediu certidão sobre a ordem de sua prisão. O sr. coronel commandante exarou na petição o seguinte despacho: "Nada consta em Boletim desta região sobre a ordem de prisão do requerente, entretanto, o sr. major interventor federal deste Estado, no dia 11 de julho proximo findo, por intermedio do sr. capitão Juvencio Corrêa de Araujo, chefe do Estado Maior, solicitou sua prisão no 26º B. C., não sendo a mesma effectuada por não ter sido encontrado o sr. capitão Josué Justiniano Freire que passou a ausente em 12 do mesmo mez."

### O ESTADO ADEANTA DINHEIRO POR CONTA DE PREDIOS

BELEM, 16 (União) — De accordo com a ordem do sr. interventor federal, o secretario geral do Estado officiou ao director da Fazenda autorizando-o a adiantar ao sr. Soares da Fonseca, por conta dos diversos predios de sua propriedade que o Estado adquiriu por 30 contos, a quantia de 10:000$000, devendo o referido vendedor receber, no acto da assignatura da escriptura, os restantes 20:000$000.

### VINTE CONTOS PARA UM NUCLEO AGRICOLA

BELEM, 16 (União) — O major Magalhães Barata autorizou o secretario da Fazenda a entregar 20:000$000 a secretaria da Agricultura, para organização de um nucleo agricola em Cametá.

### CHEGOU A BELEM O BISPO DO AMAZONAS

BELEM, 16 (União) — Chegou a esta capital d. Basilio Pereira, bispo do Amazonas, que vem em visita ao seu collega paraense.

### REGRESSOU O INTERVENTOR

BELEM, 16 (União) — Regressou da sua excursão ao interior do Estado, o sr. major Magalhães Barata, interventor federal.

### UM DETALHADO INQUERITO SOBRE A REVOLTA DO FORTE DE OBIDOS

BELEM, 16 (União) — Seguiu para Obidos o major Pedro Nolasco, que vae proceder, por ordem do governo, a um inquerito sobre as consequencias do levante ali verificado em agosto ultimo. O major Nolasco ouviu, aqui, varias pessoas, inclusive um official do Exercito, tendo de tudo feito lavrar os indispensaveis autos.

### FESTAS EM HOMENAGEM AO 26º B. C.

BELEM, 16 (União) — Foi organizado, sob a direcção do interventor Magalhães Barata, o programma de festas em homenagem ao 26º batalhão de caçadores, que regressa do theatro das operações em S. Paulo, depois de uma larga permanencia no Estado de M. Grosso. Por occasião do desembarque, aqui, falará, no cáes, o prefeito da capital, padre Leandro Pinheiro.

## CEARA'

### SUICIDIO DE UM MENOR

FORTALEZA, 16 (União) — Francisco Sabino, de 15 annos de edade, filho de Pedro Sabino, recentemente dispensado, juntamente com outros menores, dos diversos serviços de construcção da rodovia Fortaleza-Recife, a cargo da Inspectoria Federal de Obras contra as Seccas, suicidou-se. O pequeno cadaver foi encontrado pelos seus paes, pendente de um cajueiro, um pouco distante da palhoça em que residia. Francisco, desgostoso por não encontrar outra collocação, enforcára-se.

Na I. F. O. S. C., ganhava o infeliz 1$250 por dia, e a dispensa dos individuos de menor edade foi adoptada, ali, como medida de economia.

### EM TORNO DA CONSTRUCÇÃO DE UMA ESTRADA DE RODAGEM

FORTALEZA 16 (União) — Está interessando vivamente o espirito publico o inicio das obras de construcção de um um novo traçado da Estrada de Ferro Fortaleza a Sobral. Os habitantes de Arraial insistem pela passagem das linhas por aquelle municipio, allegando, em defesa da sua pretensão, que parece justa, a importancia da extensa zona a ser beneficiada.

"O Povo" insere farta reportagem sobre o caso, inclusive o appello que, sobre o assumpto, foi dirigido ao ministro José Americo de Almeida.

## BAHIA

### GRAVISSIMO O ESTADO DO SR. VITAL SOARES

BAHIA, 16 (A. B.) — O estado do sr. Vital Soares, ex-governador deste Estado, é gravissimo.

### HOMENAGENS AO SR. CLOVIS BEVILACQUA

BAHIA, 16 (União) — Os drs. Celso, Carlos e Clovis Spindola, directores da "Revista dos Tribunaes", enviaram um caloroso telegramma de congratulações ao professor Clovis Bevilacqua, por motivo da passagem do jubileu da sua formatura.

## PARANA'

### ASSASSINIO COVARDE

CURITYBA, 16 (União) — No boulevard Capanema, arrabalde desta capital, Accacio Dias, chefe de trem, assassinou, fria e covardemente, com seis tiros de pistola, o seu collega Carlos Deigomn, chefe do pessoal da Estrada de Ferro São Paulo-Rio Grande. A policia diligencia para descobrir o assassino.

### O INTERVENTOR ESPERADO HOJE

CURITYBA, 16 (União) — O interventor federal, dr. Manoel Ribas, e aqui esperado amanhã, procedente dessa capital.

## SÃO PAULO

### A MORATORIA PARA O COMMERCIO DO CAFE'

S. PAULO, 16 (D. C.) — Continuam os meios interessados a tratar do pedido de moratoria da lavoura paulista de café.

A ausencia do governador militar representa um adiamento forçado da solução pedida.

Emquanto se espera pelo general governador, porem, desafoga-se a situação, pelo menos com um movimento de emergencia, como esse pagamento dos cafés adquiridos pelo governo federal em 1930 num total de 1.800.000 saccas.

No Banco do Estado prosegue a liquidação daquelles cafés, com o rythmo preestabelecido, que attinge á uma média de 30.000 contos por mez, perfazendo assim, em pouco mais de dois mezes, o total de 80.000 contos, que é a quanto sóbe as facturas dos 500.000 conhecimentos de café, postos em movimento, na maior transacção feita até hoje com o producto.

### MAIS IMPOSTOS MUNICIPAES...

S. PAULO, 16 (D. C.) — O governo do Estado sanccionou um augmento de 10% em toda a arrecadação de impostos deste Estado.

Quasi contemporaneamente, os poderes municipaes deliberaram augmentar em 5% todas as taxas municipaes, sendo tambem taxadas, em $200 por metro quadrado, as ruas não edificadas.

Assim, para o paulistano cresceu, pois, englobadamente, em 15%, os impostos que deve pagar ao governo estadual e ao municipal.

### COMMISSÃO DE ESTUDOS ECONOMICOS

S. PAULO 16 (D. C.) — O sr. João C. Fairbanks Junior, que fôra noticiado ser escolhido para membro da Commissão de Estudos Economicos do Estado, como membro da Federação das Associações de Lavradores de Café, não aceitou essa indicação, devendo ser escolhido outro nome para substituil-o.

### REUNIU-SE A COMMISSÃO DE ESTUDOS ECONOMICOS

S. PAULO, 16 (A. B.) — Reuniu-se hontem a commissão de Estudos Economicos e Financeiros, tomando conhecimento das diversas suggestões feitas sobre as medidas financeiras a serem tomadas pelo Estado na actual emergencia.

### ASSIGNADO UM CREDITO DE QUATORZE MIL CONTOS

S. PAULO, 16 (A. B.) — O general Waldomiro Lima, governador militar em S. Paulo, assignou na pasta da Viação, um credito de quatorze mil contos, destinado ao pagamento de medições e outros trabalhos da E. de Ferro, Mayrink Santos.

## Está na Sua Phase Final o Inquerito Sobre o Desfalque da Caixa Economica

S. PAULO, 16 (A. B.) — Estão na sua phase final os trabalhos policiaes, para apurar as responsabilidades dos autores do vultoso desfalque praticado na Caixa Economica do Estado.

O inquerito, que é um dos maiores ultimamente effectuados na Delegacia de Falsificações, deverá receber o relatorio sobre o resultado do exame do material graphico dos implicados, depois do que, será remettido ao forum criminal. Com esse proposito, o sub-contador da Caixa, Themistocles Machado; Miguel Morinario, Emilio Prelebon, Antonio Bueno do Nascimento e Alfredo de Almeida Castro, deixaram impressões digitaes na secção technica policial.

A proposito, os jornaes estranham as razões por que os peculatarios estão gosando de prisão politica, recolhidos a um presidio do Estado, quando seu crime é commum.

### O GOVERNO DE MINAS QUER ADQUIRIR RAMAES DA MOGYANA

S. PAULO, 16 (A. B.) — Noticia-se que o presidente do Estado de Minas Geraes, sr. Olegario Maciel, pretende entrar em negociações com a directoria da E. de Ferro Mogyana, afim de adquirir os ramaes daquella ferrovia, que fazem percurso no territorio mineiro.

Essas informações adeantam que a direcção da Companhia Mogyana, de Estrada de Ferro delegou poderes ao general Waldomiro Lima, governador militar de São Paulo, para, pessoalmente, tratar agora, em Bello Horizonte a tal respeito com o venerando administrador mineiro.

Essa transacção não abrange os ramaes de Poços de Caldas e Uberaba dos quaes a Companhia Mogyana não pretende se desfazer.

### O DESFILE DA FORÇA PUBLICA

S. PAULO, 16 (A. B.). — Em commemoração ao 101º anniversario da Força Publica, realizou-se hontem, na Avenida Tiradentes, o desfile das unidades dessa milicia. Na occasião do desfile, evoluiram sobre o local varios aviões, tendo assistido ao mesmo o coronel Dimas de Menezes, commandante geral da Força Publica, sr. Ataliba Nogueira, representante do governador militar e representante do chefe de policia, bem como officiaes do Exercito e da Força Publica.

### FOI RESTABELECIDO O TRAFEGO DA S. PAULO-RIO GRANDE

S. PAULO, 16 (A. B.). — Foi restabelecido o trafego da Estrada de Ferro S. Paulo-Rio Grande, pelo que a Estrada de Ferro Sorocabana passou a receber novamente carta de passageiros destinados aos Estados de Santa Catharina e Rio Grande do Sul, serviço este que esteve suspenso durante algum tempo.

### PROSEGUE O RESGATE DOS BONUS

S. PAULO, 16 (A. B.). — Prosegue com intensidade o trabalho de resgate dos bonus emittidos durante a revolução, devendo ser iniciado por estes dias o recolhimento das cedulas de cinco mil réis.

## CARDUNS CARDO

TONICO DO CORAÇA

## Os Serviços de Correspondencias Postaes

O director geral dos Correios e Telegraphos, assignou portaria designando o 2º official — Mario Xavier Carneiro de Albuquerque e o auxiliar de 1ª classe da Directoria Regional do Districto Federal — Orval Barroso de Souza Neves, para, sob a orientação do Superintendente do Trafego Postal se incumbirem da organização do projecto para o estabelecimento, em Barra do Pirahy, de uma dependencia, na propria estação da Estrada de Ferro, para a manipulação, classificação e distribuição de toda a correspondencia, em malas directas, para as localidades servidas pelos trens que partem daquella cidade, sem necessidade de interferencia das secções de trafego da Directoria Regional do Districto Federal.

Os funccionarios designados deverão apresentar o projecto definitivo dentro do prazo de 15 (quinze) dias, podendo, tambem, quando julgarem necessario, se transportar ás localidades proximas a Barra do Pirahy, para que haja correio ambulante para exame dos respectivos serviços.

## O Desembargador Elviro Carrilho Visitou o Pretorio

Esteve hoje em visita ao edificio do Pretorio, na rua dos Invalidos, 152, o desembargador Elviro Carrilho, o qual foi acompanhado do juiz dr. Smith de Lima, director do mesmo Pretorio, inteirando-se das necessidades de que carece esse velho edificio, tendo, manifestado sua optima impressão pelo funccionamento dos serviços da Justiça, nos pretorias ahi localizadas, a despeito do nenhum conforto e acanhamento das salas destinadas aos trabalhos forenses. Ao retirar-se o dr. Elviro Carrilho os juizes e demais funccionarios fizeram-lhe carinhosa manifestação de sympathia.

# A ORGANIZAÇÃO DA QUINZENA CARIOCA

## O ENTHUSIASMO QUE VEM DESPERTANDO ESSA PATRIOTICA INICIATIVA

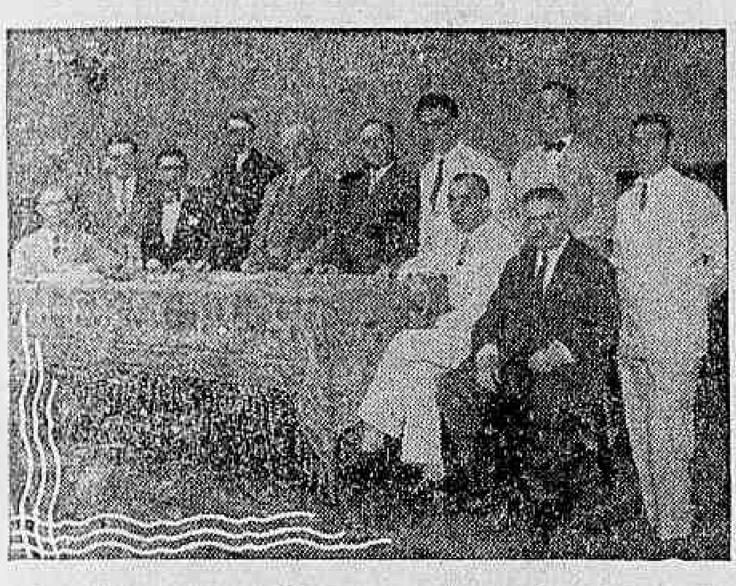

Pessoas que estiveram presentes á reunião

Está recebendo numerosas e expressivas adhesões a campanha que sob, os auspicios do Touring Club do Brasil, se vem desenvolvendo, nestes ultimos dias, em favor da instituição, entre nós, da "carteir do turistöta", que tem por fim facilitar a estadia, nesta capital, de todos os brasileiros do interior que desejem visital-a.

Encontra-se á frente dessas actividades o dr. P. B. de Cerqueira Lima, vice-presidente do Touring Club e superintendente do Departamento de Turismo, o qual juntamente com os representantes da Exprinter e dos hoteleiros desta capital, vem estudando a maneira de estender a todos os Estados os beneficios da "carteira do turista". A emissão dessas carteiras é a base da Quinzena Carioca, que vae permittir facil accesso ao Rio, e a intensificação, em larga escala, do turismo interestadual, de tanta significação para a prosperidade da nossa capital.

Os brasileiros do interior que desejem assistir, em 1933, ás festas do nosso carnaval, encontrarão na iniciativa da Quinzena Carioca, um meio seguro de vir ao Rio, sem surpresas de ordem economica nem explorações de qualquer especie.

Uma vez de posse dessa carteira o turista do interior encontrará toda sorte de facilidades, inclusive notavel reducção nos preços da passagem e dos hoteis.

Para conseguir essa reducção, o Touring Club do Brasil e entidades interessadas vão pedir o apoio dos ministros da Viação e Trabalho, aos quaes será exposto o alto alcance patriotico dessa iniciativa.

Em qualquer cidade do interior os interessados encontrarão informes precisos que o habilitarão a utilisar-se da "carteira do turista".

Tratando da organização da Quinzena Carioca, estiveram reunidos, hontem, os representantes do Touring Club, da Exprinter e a commissão designada pelos hoteleiros desta capital, composta dos srs. F. Cabral Peixoto, Hercules da Silva Ribas, Luiz Alves Rolim, João Baptista Assinger, José Zuhlhofer, Raymundo Ferreira Xavier e F. Lampreia.

# Um Pavoroso Incendio na Capital Japoneza

### E' ELEVADO O NUMERO DE MORTOS E FERIDOS

TOKIO, 16 — (HAVAS) — A maior parte das victimas do incendio de hoje, no grande estabelecimento commercial desta capital, ficaram feridas ao saltar pelas janellas do edificio, na ansia da salvação.

O fogo manifestou-se no terceiro andar, mas propagou-se, logo, com incrivel rapidez, aos andares superiores, cortando todas as saidas.

Nos trabalhos de extincção tomou parte um batalhão de infantaria do exercito, cujas praças salvaram grande numero de vendedoras e freguezes do estabelecimento.

### AS VICTIMAS E OS PREJUIZOS

TOKIO, 16 (HAVAS) — E', á ultima hora, de dez mortos e cerca de cem feridos, o numero conhecido das victimas do incendio de hoje num grande estabelecimento commercial desta cidade. Aos hospitaes foram recolhidas, em estado grave, cerca de cincoenta pessoas.

Os estragos materiaes causados pelas chammas são avaliados em cinco milhões de yens.

# Santos Dumont Não se Suicidou

### AS ULTIMAS PALAVRAS DO GRANDE INVENTOR, REVELADAS A' IMPRENSA PELO SEU SOBRINHO

S. PAULO, 14 — (União) — O "Diario da Noite", insere entrevistas com varias pessoas da familia de Santos Dumont.

O seu sobrinho, dr. Jorge Villares, respondendo á uma pergunta sobre a veracidade da affirmativa de que Santos Dumont se suicidára, respondeu:

— "Absolutamente. Santos Dumont nunca teria feito isso. Embora um desgosto houvesse concorrido com a maior parcella para o seu final, a "causa mortis" foi "escleritisação das valvulas do coração e artero-sclerose cerebral", determinada, segundo os especialistas de Paris, pelo seu antigo habito de andar sem chapéo, ao sol, pelas areias e pelos campos de sport. Demais, contivera tambem diabetico, enfraquecendo-se demasiadamente.

Santos Dumont soffrera grandes abalos nervosos desde 1930, notadamente com a morte do seu velho pae e com o desastre do dirigivel inglez, nelle perecendo uma porção de gente. Por ultimo e já em pleno scenario da revolução de 9 de julho, quando enfermo do mal que o victimou, e motivo da sua maior angustia residia no emprego de aviões para a luta entre brasileiros. Não se conformava com isso nem mesmo com a luta. Pacifista por indole, torturava-lhe os horrores das hostilidades, lastimando as causas que a fizeram desencadear. Já nos ultimos momentos, quando era irremediavel o seu estado, ainda, arquejando, exclamava: "Será que não terminam logo de uma vez essa matança entre irmãos?"

## O Divorcio e o Partido Democartico Socialista

### UMA CONFERENCIA DO DR. EMILIO DE OLIVEIRA

Conforme tem sido largamente noticiado, realiza-se hoje, sabbado, 17 do corrente, ás 20 horas e meia, na séde central do Partido Democratico Socialista, á rua da Conceição n. 13, sobrado, uma conferencia sobre o Divorcio.

Para esta conferencia, que faz parte da série organizada, a Commissão Organizadora daquella novel agremiação politica, convida, por nosso intermedio, todo aquelle que se interessa pelo problema politico do momento.

A entrada é franca.

ROSALINA

para coqueluche

# O "Raio Diabolico" Não é Uma Simples Phantasia: a Sciencia o Admitte!

## O Extraordinario Poder das Ondas Invisiveis e o Modo de Produzil-as

### Alguns Phenomenos Chimicos Operados Pela Luz — Uma Observação Interessante do Explorador Nansen — Pode a Luz Produzir Explosões e Parar os Motores?

TODO o mundo reconhece a importancia decisiva da aviação nas guerras modernas.

"A guerra que vem — disse um grande estrategista — não terá vanguarda. Será, sobretudo, uma guerra de rectaguarda, pois as machinas aereas despejarão as suas bombas mortiferas sobre os meios de producção, as fabricas de material bellico, os depositos de munição e os "hangars" da nação inimiga. A guerra aerea permitte aos technicos militares levar a morte e a destruição aos centros vitaes do adversario, inutilizando as reservas materiaes, e, talvez, humanas de seus exercitos".

A sciencia terá descoberto, entretanto, um meio efficiente de defesa contra a offensiva dos aviões de combate e bombardeio?

Será possivel, com o auxilio de raios ultra-potentes, estabelecer no espaço uma especie de zona minada, dentro de cujos limites se torne impraticavel o vôo dos gigantescos passaros de aço?

E não serão inuteis, deante desses meios de defesa, as formidaveis frotas aereas das grandes potencias mundiaes?

E' o que vae responder, nas columnas do DIARIO CARIOCA, o engenheiro norte-americano, T. P. Gourleiz, que ha muitos annos se vem dedicando ao assumpto.

— "Acerca dos chamados "Raios Diabolicos", começou dizendo o engenheiro T. P. Gourley, tenho lido alguns telegrammas, chegados da Europa, nos jornaes e algumas revistas scientificas, porém, os dados são pouco explicitos e não permittem affirmações categoricas.

De modo que tudo quanto se disser, no momento, sobre o assumpto, não tem muito fundamento; é, antes, uma simples conjectura sobre as experiencias que Marconi affirma ter realizado com successo, nas suas ultimas viagens scientificas a bordo do seu Yacht Electro, do que provas concretas destes estudos; e, o facto de occultar, o Sabio Italiano, as suas experiencias, impedindo que sejam conhecidos os seus trabalhos, está sempre a suscitar um ambiente de duvidas para as noticias chegadas do Velho Mundo, neste particular".

### A EXACTIDÃO DAS EXPERIENCIAS DE MARCONI

"Não duvido da exactidão das experiencias de Marconi. Creio, porém, que ignoramos grande parte dos seus trabalhos. Guarda-se segredo sobre taes estudos, cujo conhecimento daria, sem duvida, nas guerras do futuro, uma indiscutivel superioridade ao paiz que lograsse aproveital-os como instrumentos de combate.

Com taes antecedentes, creio que é aventuroso dar uma opinião sobre este poderoso elemento de destruição.

Não sei em que consistem, concretamente, os "Raios Diabolicos" não duvido, porém, que algum dia se venha a conhecer o seu segredo.

A curiosidade conduzirá outros estudiosos á verdadeira pista e estes não tardarão a descobril-o.

Logo, sem entrar demasiado no terreno da fantasia, a pergunta se reduz a saber se é possivel, a existencia des es raios.

Do meu ponto de vista pessoal — acho que sim."

— Que phenomenos são capazes de produzir estes raios mysteriosos?

— "Segundo os telegrammas, parece que o "Raio Diabolico", ou "Satanico" tem a propriedade de provocar explosões á distancia de paralysar motores e de matar aves em vôo, bem como outros animaes.

Desta enumeração de phenomenos se deduz que elles têm um triplice effeito.

Vou analysal-os succintamente.

### ALGUNS DOS PHENOMENOS CHIMICOS OPERADOS PELA LUZ

— A luz póde produzir phenomenos de indole chimica, propriedade esta que hoje está fóra de duvidas.

Todos sabem que os quadros e papeis de côr se descoram "com o tempo".

Não é o tempo, sem duvida, que os faz mudar de cores, mas sim a luz que cae sobre elles. Assim, os tecidos e as bibliothecas se conservam quando guardados ao abrigo da luz. Tambem não se ignora que a pelle humana, da raça branca, "se tosta" debaixo da acção prolongada do sol.

Conhecemos perfeitamente os resultados de se passar as férias de verão no campo ou os effeitos devidos a uma simples viagem de mar, onde o sol actua com maior intensidade em virtude de carecer a athmosphera marinha desta enorme quantidade de pó que encontramos nas cidades.

Esta camada de pó e um factor de absorpção de raios solares aos quaes tira grande parte da efficacia chimica.

A rapidez destes phenomenos depende, entre outras causas, da intensidade luminosa.

Refere Nansen, o notavel viajante das regiões polares, que ao regressar de sua viagem das neves eternas, alguns dentre os seus companheiros, que tinham olhos pardos ao sair para a expedição, regressaram com os olhos de matizes claros!

A intensidade da luz reflectida pelos campos de neve, havia operado lentamente a destruição da côr.

Tambem nas plantas podemos observar trocas de côr nas folhas e nas flôres, por um excesso de illuminação.

Hoje sabemos que estas alterações são devidas a uma modificação na estructura chimica das substancias."

### PÓDE A LUZ PRODUZIR EXPLOSÕES?

De maneira que estes phenomenos estão relacionados com os effeitos que produz o "Raio Diabolico" ou satanico.

Desde logo se poderá objectar que todas estas reacções assignaladas são lentas, e que o "Raio Diabolico" as produz em poucos segundos, quasi instantaneamente. Recordemos a respeito que a decomposição dos saes de prata se realiza hoje na chapa photographica, em fracções de segundo, o que nos permitte fixar vistas instantaneas. De modo que já conhecemos substancias cuja decomposição é immediata. Por que não poderiamos obter analogos

Guglielmo Marconi, o famoso inventor italiano

resultados, em outras, mediante technica aperfeiçoada?

Sabemos muito bem existirem substancias que, effectivamente, possuem estas propriedades e que algumas reagem com muita violencia."

### UMA EXPERIENCIA INTERESSANTE

"Uma mistura de hydrogenio e de chloro em partes eguaes, conservada em um quarto qualquer, vae se alterando, pouco a pouco. Porém, se a expomos subitamente á luz do sol, esta alteração se realiza no momento, com uma forte detonação. E se se utilizar outra luz, estes phenomenos se podem produzir em menor tempo. Assim succederá se, em vez de empregarmos a luz do sol, que chamamos "luz branca", utilizarmos a luz de côr azul.

Ainda mais rapidos serão os resultados se lançarmos mão da luz violeta.

Se empregarmos, finalmente, os raios ultra-violeta, que são incomparavelmente mais poderosos, as reacções se fazem com mais intensidade e em menor tempo.

Sabe-se, hoje, em virtude de analyse espectographica dos raios do sol, que cada côr tem extensão de onda differente; por exemplo: a onda de radiação violeta é de 423 millionesimos de millimetro — a qual se deu o nome de "Angstron" em homenagem ao physico sueco dr. Angstron.

O raio indigo 442 m. m/m; o raio azul 475 m. m/m; o raio verde 521 m. m/m; o amarello 551 m. m.m; o raio laranja 583 m. m/m; o vermelho 620 m. m.m; porém, a radiação dos raios X é de um decimo (1-10) de milionesimo de millimetro.

Estes ultimos raios atravessam até corpos humanos, metaes e paredes, com facilidade".

### PARTICULARIDADES QUE OFFERECEM OS RAIOS ULTRA-VIOLETA

O que caracteriza, principalmente, os chamados raios ultra-violeta?

— "Estes raios têm a particularidade de ser invisiveis para nossos olhos. Parece que existem certos animaes que podem percebel-os, e tem-se affirmado que não faltam pessôas dotadas de retinas mais sensiveis que as communs, que conseguem observar alguns raios ultra-violetas, certamente os menos intensos, porque os de intensidade maior são invisiveis para quaesquer vistas. Para fazer-me entender mais facilmente, diria que estes raios são demasiado fortes para nossa vista, e que por isto torna-se impossivel percebel-os.

Porém, esta força ou intensidade extraordinaria é, precisamente, o que os torna aptos para impressionar as placas photographicas, descorar com rapidez os corpos, para alterar sua composição chimica, ou para produzir a explosão referida.

Mesmo assim, por emquanto, estes raios ultra-violeta não são considerados sufficientemente fortes para determinar a explosão, e eliminar vidas, á grande distancia".

### HAVERA' RAIOS DE MAIOR PODER?

"Exactamente. Conhecemos os chamados raios "Uranicos", aos quaes, entretanto, superam em poder os raios "Toricos", que são inferiores aos "Polonicos" e estes, por sua vez ao Radio".

A esta altura, a curiosidade obriga-nos a uma pergunta — Seriam estes os raios que Marconi acaba de descobrir, nas suas ultimas experiencias da Sardenha, sobre as radio-communicações pelas ondas ultra-curtas?

— "A resposta não é difficil: Existe toda uma variedade de raios, desde os visiveis até aos invisiveis — e conjectura-se ainda a existencia de outros mais poderosos.

Conhecemos as explosões produzidas pela luz commum. Por que não poderiam, então, outros raios mais fortes determinar a decomposição de certos corpos, provocando, assim, sua combustão espontanea e mesmo a sua explosão?".

Realizadas estas considerações de ordem geral sobre o problema para preparar o espirito dos leitores que se acham mais afastados do assumpto, o dr. T. P. Gourley responderá amanhã, na reportagem do DIARIO CARIOCA, a varios itens que se relacionam mais intimamente com o palpitante assumpto do "Raio Diabolico".

Pode a luz paralysar um motor?

E causar a morte?

Gargaglione & Filho

ALFAIATES

## O Instituto de Previdencia Dos Funccionarios Publicos da União Quer o Auxilio Que Trata o Decreto 19.464

Em aviso ao sr. ministro da Fazenda, o ministro do Trabalho solicitou providencias no sentido de ser posta no Banco do Brasil, á disposição do Instituto de Previdencia dos Funccionarios Publicos da União, a importancia de quinhentos contos de réis (500:000$000), relativa ao auxilio de que trata o art. 17 do decreto n. 19.646 de 30 de janeiro de 1931. — Faça-se o expediente e expeça-se o aviso.

## Imprensa Carioca

### O ANNIVERSARIO DE "VANGUARDA"

O vespertino "Vanguarda" commemorou, ante-hontem, mais um anno de existencia.

Fundada durante a campanha civica da Reacção Republicana, pelo então deputado Octavio Rocha, "Vanguarda", foi, naquella época, um porta voz eloquente das reivindicações politicas do paiz.

Ao confrade, que é dirigido pelo sr. Ozéas Motta, os nossos cumprimentos.

LOTERIA DO RIO GRANDE DO SUL

| HOJE | SABBADO, 24 |
| --- | --- |
| 200 Contos | Mil Contos |
| JOGAM 16 MILHARES 75 % EM PREMIOS | JOGAM 8 MILHARES 75 % EM PREMIOS |

CASA RIO GRANDE — A QUE MAIS SORTES VENDE — ASSEMBLE'A, 74

# Contra a Participação do Equador Em Qualquer Guerra Externa!

### UMA IMPORTANTE RESOLUÇÃO DO PARTIDO SOCIALISTA DE QUITO

QUITO, 16 (A. B.) — O Partido Socialista Equatoriano pronunciou-se absolutamente contrario a que o Equador se envolva em qualquer guerra externa, tendo publicado, a proposito, um manifesto em que condemna severamente todos os movimentos que ameaçam a paz sul-americana e reaffirma que o socialismo equatoriano é inalteravelmente pacifista.

A Assembléa Geral dos Estudantes tambem approvou uma resolução em favor da manutenção da paz continental.

# PANORAMA...

## RETALHOS

*OS homens — conforme a sua mentalidade—quando olham para uma mulher, pensam num poêma, num lar, num filho e no amôr... As mulheres — sem excepção — quando olham para um homem, têm sempre o pensamento voltado para uma loja de modas...*

• • •

*CADA estylo musical representa uma especie de mulher. A sonata é a menina solteira, amorosa e romantica que lê poêmas de Paul Geraldy e sonha, ao luar, com o Principe encantado. O fox-trot é a pequena escolada que já sabe que o Principe não vem mesmo, e resolve o assumpto com um jogador de primeiro team. A quadrilha é a solteirona que quando ouve gritar "changez de dame" sente um arrepio. A canção é a mulher casada. A valsa é a viuva que roda pelo salão, de olhos fechados, pensando sempre que está amparada nos braços do fallecido. O samba é... O samba é o samba mesmo; improprio para menores e prohibido em casa de familia. Mas tambem, qualquer musica — da Sonata até a valsa — modificando um bocadinho o andamento, acaba em samba...*

• • •

*PARA se avaliar o grão de cultura de uma mulher, basta ver os buracos das meias do marido, as unhas dos filhos e as gavetas da commoda...*

• • •

*QUANDO volta a moda das saias curtas, todo o dinheiro que os maridos economizam em fazendas, gastam prestando fianças nas delegacias...*

• • •

*O VESTIDO das noivas é sempre leve e vaporoso, justamente para o futuro marido não desconfiar do peso que vae carregar para o resto da vida...*

• • •

*O VOLUME da carteira do marido varia na razão inversa do guarda roupa da mulher...*

• • •

*DESDE que as mulheres se resolveram a acompanhar os homens em todos os passos da vida, o caminho da Felicidade ficou intransitavel...*

• • •

*QUANDO uma mulher começa a engordar muito, o marido deve emmagrecer o mais possivel...*

*E' a unica maneira de provar aos outros passageiros do omnibus que não está solidario com aquella calamidade...*

*ARY PAVAO*

## CONCURSO DE CARTAZES E BILHETES DE LOTERIA DA COMP. FINANCIAL BRASILEIRA S. A.

**Acham-se á disposição dos concurrentes, á Trav. Ouvidor 34, todos os trabalhos entrados em concurso e que não foram contemplados.**

## Syndicato Profissional de Modas e Bordados

### AS MODISTAS EM ORGANIZAÇAO SYNDICAL

Realizou-se na passada quinta-feira, 15 do corrente, no salão que gentilmente foi cedido pelo Partido Democratico Socialista, á rua da Conceição n. 13, sobrado, a primeira reunião preparatoria em que foram lançadas as bases para a organização do Syndicato Profissional de Modas e Bordados, de cuja constituição fôra incumbida uma commissão organizadora, composta dos srs. J. Pereira da Silva, Thiago Soares Marcellino, Daniel Falcão Paiva, Ormezinda Silva Moraes, Maria M. Lopes, Odolfina Maria Martins Lopes, Odelfina Martins, Iolita Ferreira Lara, Esther Ferreira Lara, Maria Turquata, Altair Rodrigues, Bertila Ferreira, Magdalena Foste, Alair de Vasconcellos e Ilda da Silva Barros.

A mesa que dirigiu os trabalhos foi composta os srs. J. Pereira da Silva, Thiago Soares Marcellino, Daniel Falcão, Magdalena Foste e Ormezinda Silva Soares.

Abrindo os trabalhos, o sr. presidente expoz á assembléa as bases fundamentaes do Syndicato em organização, pelo que foi calorosamente ovacionado.

A União dos Empregados do Commercio, que gentilmente se fez representar pelo sr. A. Martins Abilio, dirigiu á numerosa assistencia algumas palavras animadoras, encitando as diversas classes de que se compõe o Syndicato a serem fortes e unidas para levar de vencida o fim altruistico a que se propõe, offerecendo, em nome da União que representa, o seu apoio moral na defesa das classes trabalhadoras.

Reinava grande enthusiasmo no seio da assistencia feminina, sendo de suppor que o novel Syndicato seja de vida longa e auspiciosa.

# VIDA MUNDANA

## Surprise Party

*O nosso mundo elegante tem andado, neste mez de dezembro, em verdadeira roda viva pelos salões da metropole.*

*Apesar dos rigores da estação, vamos assistindo, quasi diariamente, a festas deliciosas, que monopolizam as figuras de maior relevo da cidade maravilhosa.*

*O anniversario do sr. Antonio Marques nos proporcionou ensejo para uma dessas esplendidas reuniões.*

*Na sua residencia, em Copacabana, tivemos um "surprise party" encantador, que transcorreu cordialissimo.*

*O casal Antonio Marques tem o dom de saber receber. A sra. Olga Marques, que presidiu a festa com seu espirito delicioso, foi gentilissima para com todos.*

*E o "surprise party" passou rapido como um desses sonhos bons, que deixam recordações eternas...*

*"Chez" Antonio Marques vimos: — sr. e sra. João Peixoto, sr. e sra. Williamsen, sr. e sra. Pierre Latif, sr. e sra. Gallier, sra. Rose Maria Weinshenck, sra. Souza Coelho, senhorinha Latif, sra. Renato Palmeira, sr. Antonio Liberal, sr. Miran Latif e muitos outros.*

L.

## MODA MASCULINA

**Em questão de moda masculina o Brasil está entre os paizes mais elegantes do mundo. E se não chegamos, por exemplo, á situação da Inglaterra, devemos isso, sem duvida, ao nosso clima...**

**Os "cocorócas" derrotistas devem ficar aborrecidos com estas palavras. Pouco nos importa.**

**Elles dizem mal da moda masculina brasileira pelo habito que os caracteriza. E tambem porque não sabem que ha, no Rio, alfaiates que já trabalharam para o Principe de Galles: — os srs. Gargalione & Filhos. Os mesmos que talham esses trajos que vemos constantemente nas nossas casas de chá e que são verdadeira obra prima de arte, discreção e bom gosto...**

## LETRAS E ARTES

Zolachio Diniz vae offerecer aos seus leitores, como presente de Natal, uma collectanea de poemas proletarios — "Em Marcha".

—— "Poemas em Prosa da Revolução Paulista" é o titulo de um interessantissimo volume que Mozart Firmeza mandou para o prélo.

—— Apparecerá, brevemente, um novo livro de Ary Pavão — "Bronzes e Plumas".

## ANNIVERSARIOS

Fazem annos, hoje:

As senhorinhas — Ernestina Caldas, Julia de Moraes Martins, Leonor R. Sarmento e Dulce Carvalho.

— Passa, hoje, a data natalicia da srta. Celia Costa, filha do dr. Antonio R. Costa.

As senhoras — Eva Goudim de Almeida, Carlina Ferreira e Doralice Moreira de Figueiredo.

Os senhores — Drs. Miguel Osorio de Andrade e Alberto de Vasconcellos Cintra; Manoel Cardoso Calmon e Almerio de Assis Peixoto.

— **Prof. Arlindo Silveira da Ponte** — Transcorre hoje a data natalicia do prof. Arlindo Silveira da Ponte; coração bonissimo, e intelligente, ao lado de seus companheiros saberá hoje apreciar o quanto é bemquisto.

Prof. Arlindo Silveira da Ponte

— Sylvio Serra — Transcorreu, hontem, o anniversario natalicio do sr. Sylvio Serra, nosso confrade de imprensa e alto funccionario do Departamento Nacional do Ensino.

O distincto anniversariante, que foi muito cumprimentado, offereceu, em sua residencia, um almoço ás pessoas de sua intimidade.

— Faz annos hoje o estudioso menino Antonio Nunes Ramos.

O Antoninho, por certo, terá, hoje, a vivenda da sua vovó, na Circular da Penha, onde reside, um "mundo" de collegas e amiguinhos que irão apresentar-lhe as suas felicitações.

— **Antonietta Cléo de Oliveira Assiste**, na data de hoje, o transcurso de seu natalicio, a distincta sra. d. Antonietta Cléo de Oliveira, virtuosa consorte do dr. Balthazar de Oliveira, chefe da firma B. Firmo, desta praça. Elemento de relevo da nossa sociedade, onde conta largo circulo de relações, mercê de suas qualidades de espirito mme. Cléo de Oliveira terá por certo, hoje, opportunidade de verificar quanto é distinguida em o nosso grand monde, com as demonstrações de que será alvo, em sua residencia em Ipanema.

## ALMOÇOS

Está marcado para o dia 29 do corrente e não hoje como vem sendo annunciado, o almoço que os amigos offerecem ao jornalista sr. Gustavo Barroso presidente da Academia Brasileira de Letras.

As listas de adhesões, podem ser encontradas no saguão do "Jornal do Commercio", com o sr. Adão Lima e no Circulo Catholico, á rua Rodrigo Silva.


**LIDO**

**2 GRANDES REVEILLONS de Natal e Anno Bom**

**em 24 e 31**

**Logar 10$000**

**Serviço á la carte**


## O Modelo do Dia

**Original de Mme. CARVALHO, Directora do Lyceu Imperio — Desenho especial para o DIARIO CARIOCA**

*Vestido em crêpe marrocain amarello canario. Blusa talhada em kimono.*

*Cinto em pellica marron, botões da mesma côr do cinto. A echarpe que remata o decote, é em séda de um amarello mais berrante que o vestido, semeada de bolas marron da côr do cinto.*

## SOLENNIDADES

Realiza-se, terça-feira, proxima, ás 20 horas, na séde da Sociedade de S. M. União Familiar Perfeita Amizade uma sessão solenne com distribuição de donativos e brinquedos ás crianças orphãs dos consocios.

A distribuição será feita pessoalmente pela Protectora da Caixa, a exma. sra. d. Adelaide Cardoso Duarte.

**Primeira Communhão** — Domingo, ás 7 1|2 horas, na matriz do Campinho fará a 1ª communhão o menino Ayr, filho do sr. Flavio Lyra e de d. Marianna Lyra, funccionario do D. N. S. P.

Muitos abraços receberá o novel christão.

## ENFERMOS

**D. Beatriz Pontes de Miranda** — Acha-se enferma, no Hospital Evangelico, onde se submetteu a melindrosa intervenção cirurgica praticada pelos drs. Achiles de Araujo e Felinto Coimbra, a sra. d. Beatriz Pontes de Miranda, esposa d... conhecido jurista, professor P... de Miranda.

## LUTO

**MISSAS**

**Capitão de Fragata Nicoláo Moniz Barreto de Aragão** — A viuva e filhos do capitão Nicoláo Moniz Barreto de Aragão fazem celebrar, hoje ás 9 horas, no altar-mór da egreja de N. S. do Carmo, missa de 1º anniversario do seu passamento.

— Será rezada hoje, ás 8 horas, na matriz do Realengo, missa de trigesimo dia, pelo passamento de d. Maria da Cruz Conceição, esposa do 1º official da fabrica de Cartuchos do Realengo sr. João Pimentel da Conceição e genitora do commissario de policia, Henrique Conceição.


**Tratamento da Pelle**

**Clinica do medico especialista**

**Dr. PIRES**

**(Com pratica dos Hospitaes de Berlim, Paris e Vienna).**

**Av. Rio Branco, 104-1º and. Cirurgia esthetica. Cura radical dos pellos do rosto. Tel. 2-0425**


## A lyrica no Alhambra

"Traviata" constituiu, hontem, mais um motivo de triumphos para a companhia lyrica ora trabalhando no Alhambra.

Foi mais um successo para Abigail Parecis, Fernando Santoro, Giovanni Faini e Gilda Colombo.

Hoje serão cantadas as duas operas — "Cavalleria Rusticana", e "I Pagliacci", de Leoncavallo — sendo que em ambas apparecerão Carmen Gomes, Reis e Silva e Asdrubal Lima.

São mais dois motivos de completo exito para esse conjunto de artistas que, se alcançaram palmas na primeira exhibição, nesta segunda semana estão caminhando em verdadeira marcha triumphal.

Amanhã teremos dois espectaculos no Alhambra. Em matinée será cantada a opera de Puccini "Madame Butterfly", que foi um verdadeiro exito para Abigail Parecis e para Salvador Paoli.

A' noite se repetirá a opera "Il Guarany" que, sem favor nenhum, foi o maior triumpho, o maior exito desta temporada.

A opera de Carlos Gomes, na voz da critica, poucas vezes terá sido cantada com tanta arte, e apresentada com tanta verdade como agora.

Os bailados, executados pelo corpo de baile do Theatro Municipal, foram registrados como sem egual.

Segunda-feira teremos novamente "Boheme", a opera de Puccini, mas desta vez será cantada por Abigail Parecis e Fernando Santoro nos papeis de Mimi e Rodolfo.

## Ser-lhe-á facil beneficiar a si mesmo e ás crianças pobres

O senhor póde contribuir para alegrar o Natal das crianças pobres sem que isso lhe custe a menor preoccupação e o menor sacrificio.

Mais ainda, o senhor poderá alegrar os garotos desprotegidos da sorte alegrando-se a si mesmo tambem, divertindo-se fartamente, gosando um prazer que é dos melhores.

Como? De uma fórma que é facil e que lhe será offerecida pela Casa do Caboclo, o theatrinho regional que com tanto exito está vivendo sobre as ruinas do antigo theatro São José.

Duque resolveu destinar cincoenta por cento da renda da Casa do Caboclo, no proximo dia 21, á compra de brinquedos para as crianças da Casa dos Expostos.

Esse gesto, ao qual não faltam nobreza e desprendimento, visa apenas suavisar e alegrar o abandono dos garotos que não têm um lar onde recebam, na noite de natal, á visita de Papa Noel ou melhor ainda, do Papae Indio, como quer o escriptor Christovão de Camargo.

## Aracy Côrtes vae para Buenos Aires?

Segundo corre ha dias na cidade, a festejada e grande estrella brasileira Aracy Côrtes, não tendo contracto na companhia do Carlos Gomes recebeu de uma Empresa de Buenos Aires, vantajoso contrato, que talvez aceite.

## O "reveillon" de Natal, no Casino Beira-Mar

Será na noite de 24 do corrente, que se realiza nos vastos salões do Casino Beira-Mar, um grandioso "reveillon" que está sendo ansiosamente esperado pelo nosso publico.

Toda gente sabe que a noite de Natal no Casino Beira-Mar é multissima festejada, todos os annos festeja-se esta data como se estivesse tudo em uma só familia.


SANAFERIDAS

para feridas


# Theatro

## Acrobatas formidaveis, 2ª-feira, no Eldorado

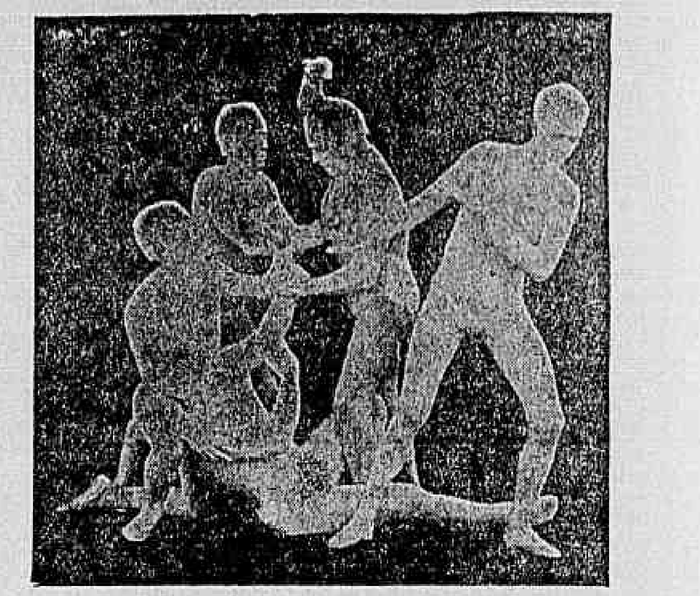

**A Troupe Fernando, que estreará segunda-feira no Eldorado, no 2º programma da Companhia Queirolo**

Incontestavelmente o conjunto de acrobatas da Grande Companhia de Variedades Irmãos Queirolo é um dos mais assombrosos que já pisaram os palcos do Rio.

Saltadores admiraveis, athletas fortissimos, malabaristas eximios, os seus trabalhos empolgam a platéa.

E' com um arrepio que a gente vê aquelle punhado de homens possantes executarem exercicios em que o successo anda de mãos dadas com a morte.

E' um eterno dilemma: — o exito ou a perda da vida.

## Primeiras

**"O BRASIL E' NOSSO", NO REPUBLICA**

Foi brilhante a "reentré" de Ottilia Amorim no Rio, á frente de um elenco homogeneo com uma linda revista de Paschoal Carlos Magno que alcançou exito.

Foi com especial sympathia que o carioca reviu hontem a sua querida estrella que foi a alma da revista popular em inesqueciveis temporadas passadas.

O conjunto tem figuras de prestigio e que ha muito não appareciam no palco, onde surgiram hontem com desusado brilho.

Mariska por exemplo, veiu matar a nossa saudade, foi esplendida em todos os seus numeros. Antonia Denegri é outra actriz que se vê sempre com alegria porque ella nos conduz aos tempos aureos do saudoso S. José, palco de seus triumphos.

Ottilia esteve hontem numa de suas noites mais felizes.

Sempre que apparecia em scena era para levar o publico ao delirio.

Herminia Reis, a criatura mais sympathica que pisa o theatro no Brasil, mostrou que é um crime o seu constante afastamento do theatro.

Margot, o "bibelot" da companhia, foi galante e graciosa, dando vida aos seus papeis. Zaira Cavalcanti tambem reappareceu. E como esteve linda a Zaira.

Viveu os seus numeros com aquella originalidade que é só sua.

Os bailarinos Maruza e Yuco brilharam em seus bailados, que só não tiveram mais brilho devido á fraqueza da maioria das "girls".

Eloy Dorly, sempre garota e encantadora.

Lia Binatti reappareceu depois de longa ausencia. E' ainda a figura prestigiosa que todos admiram.

Agora os homens. Em primeiro logar vem Pinto Filho, ainda o nosso primeiro comico. Foi inegualavel.

Barbosa Junior e Nino Nello já applaudidos em outros elencos, agradaram muito. São dois artistas de grande valor.

Théo Braz, artista novo para nós, é elemento de grande valor. Tudo que fez agradou.

Musica boa e alegre. Montagem caprichosa, quer em scenarios, quer em guarda roupa, marcações bonitas, graça limpa, fantasia bonita, eis o que é a peça.

JOSE' LYRA

## O cartaz do Recreio

Hoje e amanhã realizam-se, no theatro Recreio, as ultimas representações de "Vida Nova", de Luiz Rocha e David Carlos.

"Vida Nova" deixa o cartaz tendo obtido o mais justificado agrado.

Nos primeiros dias da semana vindoura dar-nos-á o popularissimo theatro da empresa A. Neves, as primeiras exhibições da revista de absoluta opportunidade, "Boas Festas", subscripta pelos Irmãos Quintiliano.

Os autores são conhecidissimos. Todos ainda guardam recordações do exito que elles obtiveram no mesmo theatro com "O Barbado", que é, indiscutivelmente o maior successo do genero nestes ultimos annos.

Recommendam-se os irmãos Quintiliano pela escrupulosa escolha que fazem dos assumptos lembrando-se sempre de que escrevem para familias.

A revista de agora tem abundante parte comica e como é o primeiro grito de Momo nos theatros reune as melhores musicas que vão ser cantadas no Carnaval.

Actrizes interessantes e actores de prestigio tomarão parte no desempenho havendo lindissimos numeros de baile.

A comperagem está a cargo de Ary Vianna, J. Figueiredo e Edmundo Maia vendo-se nos mais importantes papeis femininos Enrica Spinelli, Sarah Nobre, Dalva Costa, India do Brasil, Irma Peloggio, Carmen Novarro e outras.

Ha grande ansiedade em torno da "première" de "Boas Festas". Justificala pelos ultimos successos que tem bafejado as revistas saidas da collaboração dos Irmãos Quintiliano.

## Os ultimos dias da companhia de operetas no Fluminense

A Companhia de operetas Vicente Celestino, de que são principaes figuras artisticas o conhecido tenor brasileiro, a soprano Laís Areda e a soprano ligeiro Carmen Dóra representará hoje no Cine Fluminense, a opereta "O Mano de Minas".

Amanhã ali será dada uma ultima representação da "Viuva Alegre" e, na segunda-feira a companhia despedir-se-á daquella confortavel casa de espectaculos de São Christovão fazendo as festas artisticas das artistas Vicente Celestino e Laís Areda levando á scena a grande opereta "Eva".

## O successo de Darwin, no Broadway

Darwin continua em pleno successo no palco do Broadway.

A arte estranha que pratica de maneira magistral é a attracção maior da semana.

Darwin está empolgando, realmente, o publico carioca, pela perfeição absoluta com que realiza o seu trabalho artistico.

Tendo se especializado na imitação de mulheres, é incomparavel no genero.

O observador mais sagaz e attento não vislumbrará um só defeito de expressão ou um accento mais energico de voz que possa revelar o verdadeiro sexo do artista.

Na execução dos numeros femininos do seu repertorio, Darwin parece uma filha authentica de Eva, com todas as flammas, todos os resplendores da alma e da carne da mulher.

Elle realiza o prodigio de offerecer ao nosso assombro, não só a esculptura feminina, como tambem a revelação de intimidades psychologicas das representantes do sexo fragil.

## Os bailarinos da Companhia Brasileira de Revistas que vae para o Alhambra

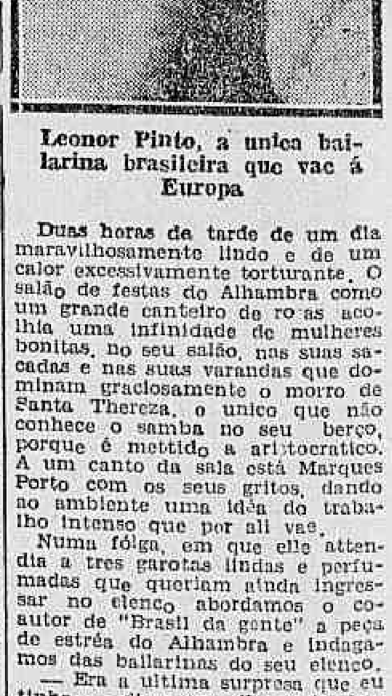

**Leonor Pinto, a unica bailarina brasileira que vae á Europa**

Duas horas da tarde de um dia maravilhosamente lindo e de um calor excessivamente torturante. O salão de festas do Alhambra tem um grande canteiro de rosas acolhia uma infinidade de mulheres bonitas. Lá fóra, no salão, nas suas sacadas e nas suas janellas predominam graciosamente o morro de Santa Thereza, o unico que não conhece o samba e no seu Porto... porque é mettido a aristocratico. A um canto da sala está Marques Porto com seus bailarinos no salão como que estão fazendo trabalho intenso que por ali vae.

Numa folga, em que ellas tinham dia as tres partidas lindas e perfumadas que queriam ainda ingressar no elenco, abordamos o autor de "Brasil da gente" a peça de estréa do Alhambra e indagamos das bailarinas do seu elenco.

— Era a ultima surpresa que eu tinha — disse-nos elle, de bom gosto — mas assim tantos "furos" que temos dado.

— Só ha bailarinos novos na nossa companhia. E' tempo de romper esse circulo de Rio e Porto com o samba, no seu Porto ... de certo que os seus apresentarmos velharias.

Delf, Leda e Leonor são a trinca que lá deve ir á Europa e antes, no publico do Alhambra, a certeza de que aqui já não se fica muito atrás em materia de arte choreographica.

Os dois primeiros são festejados bailarinos que as plateias sul-americanas nos revelaram ha pouco.

Leonor é um verdadeiro presente de Natal que o publico vae ganhar. Brasileira, com muita habilidade acaba de se revelar em definitivo na actual temporada do Recreio onde appareceu na "banca" completamente.

Sapateadora e bailarina classica, burlesca e acrobatica, teve o "partenaire" Tullio Barti.

Isso é quanto se refere a um preto, que assombrará. Nunca vi sapateador maior.

## O commentario da noite

O Recreio não deu espectaculo hontem para as festas promovidas pelas artistas do Carlos Gomes e Republica diversas os jornaes.

— Se isso é verdade o que dizem, nunca os seus ... ao publico, tem o Duque.

# CINEMA

## VAMOS VER BREVE...

Depois de amanhã, iremos ver Thomas Meigham ao lado de Charlotte Greenwood, a estupenda Mamã Pernilonga, numa criação esplendida, em "Piratas á solta" optima producção da Fox, que o Eldorado vae exhibir.

E' um film interessantissimo em que as scenas dramaticas se casam ás scenas comicas, num conjunto que encanta.

E' a historia de dois ladrões de alto bordo, ladrões-gentlemen, em casos complicados de policia, nem tiroteio assassinos.

E' antes uma comedia deliciosa, em que tambem apparecem Barbara Weeks, William Bakewell e James Kirkwood, outro velho astro da cinematographia muda.

Quando Brigitte Helm reappareceu em "Serviço Secreto", depois de nos ter dado Atlantide — a critica se mostrou maravilhada.

Dois generos completamente oppostos, e entretanto em ambos o talento de Brigitte brilhará com fulgores, e houve quem dissesse que em "Serviço Secreto" ella é mais humana, mais interessante, por isso mesmo.

Por isso o film venceu, de um modo extraordinario, e por isso mesmo é que o Programma Art,

**Maurice Chevalier é uma das maiores attracções de "Paramount em Grande Gala"**

resolveu reeditar esse trabalho maravilhoso da Ufa, que será apresentado depois de amanhã segunda-feira, no Gloria.

Não é exaggero dizer que talvez até hoje jámais reuniu nenhuma producção uma quantidade e variedade de lindas canções que se approxime da que apresenta "Paramount em Grande Gala" a espectaculosa "féerie" que vae honrar o écran do Imperio na proxima semana.

Figura principal no seu elenco, é Maurice Chevalier cujas canções, tão depressa conhecidas, logo dão volta aos Estados Unidos e no mundo, na boca de toda a gente. Duas das quaes tiveram essa sorte foram justamente "Sweeping the Clouds Away" e "All I Want is Just One Girl", esta ultima objecto de uma magnifica paraphrase que apparece no decurso da fantasia, interpretada por Mitzi Green, a eximia parodista de todas as celebridades do "écran".

Film que empolgou o mundo e criou uma technica de impressionante originalidade, o "Encouraçado Potenkin" esteve, durante mais de um anno, impedido pela policia de ser levado á scena carioca.

Só agora, as autoridades da censura resolveram conceder a licença imprescindivel para a apresentação do maravilhoso celluloide ao nosso publico.

Segunda-feira que vem, passará, para o assombro de toda a cidade, na téla do Broadway, o "Couraçado Potemkin", o film mais discutido dos ultimos tempos.

**Lionel Barrymore num momento de "O Homem Poderoso" (Washington Masquerade), caricaturado por Taba**

## "Le Rêve" depois de amanhã, no Pathé Palacio

Já se approxima o grande dia da exhibição do film — "Le Rêve", extraido do livro de Zola, com o mesmo titulo.

Nota-se uma viva curiosidade pela visão do mesmo, e isso se justifica plenamente, dada a importancia da obra, que tem ao seu favor, ser editada por Pathé Natan, e interpretada por artistas, do valor de — Germaine Dermoz, Le Bargy, Simone Genevoix e Jacques Catelain.

Todos sabem que não póde haver exaggero, em tudo o que se tem dito a respeito deste film.

Fielmente reproduzida na téla, as paginas tocantes do livro de Zola, adquirem um soberbo relevo, e a impressão é maior, do que se lendo sómente o romance.

Historia enternecedora, repassada de mysticismo e de uncção religiosa. A sua belleza espiritual, calará certamente em todas as pessoas sensiveis.

**Thomas Meighan e Charlotte Greenwood, em "Piratas á solta", da Fox, que o Eldorado exhibirá segunda-feira**

A causa que leva Oliver Hardy a ingressar na Legião Estrangeira, em "Beau Genio", na companhia de Stan Laurel é o desprezo em que o deixa uma loura fatal, que era toda a vida do gordo, companheiro do magro...

Desgostoso, Hardy decide ingressar na pavorosa vida dos legionarios, mas pensando que uma temporada nos areiaes de Marrocos seria a mesma coisa que uma estação de aguas em qualquer Grande Hotel...

O resultado, está claro, é que a desillusão é tremenda — e muito maior ainda quando elle verifica que toda a Legião Estrangeira ali estava, soffrendo horrores no Deserto, para esquecer... a mesma loura!

Cada legionario possuia, como elle, junto ao coração, um retrato da loura fatal, com uma dedicatoria apaixonada!

**Charlotte Susa, a linda estrella da Ufa, que surgirá em "O Tigre"**

**Ahi está um dos motivos mais comicos de "Beau Genio" que é a segunda super-comedia de Laurel e Hardy e que a Metro estreará já segunda-feira no Palacio Theatro.**

"O Homem Poderoso" (Washingeton Masquerade) é um film integralmente de Lionel Barrymore.

O grande artista de "Uma Alma Livre" domina todo o film, mas ha algumas sequencias em que o artista se excede a si proprio, offuscando todas as anteriores manifestações de sua genialidade.

São as ultimas sequencias do film, quando Lionel Barrymore se accusa a si mesmo como um reprobo, um traidor da Patria.

São scenas de tremenda dramaticidade, em que Lionel Barrymore marca uma victoria que ninguem poderá esquecer.

A Metro vae estrear "O Homem Poderoso" no dia 26, no Palacio o que quer dizer que a marca do Leão fechará com um novo triumpho o anno de 1932.

## CASAMENTOS

Realiza-se, hoje, o enlace matrimonial da srta. Maria Alves Luduvic, filha da viuva d. Amelia Loão Luduvic, com o sr. Edgard Sigismundo do Nascimento, funccionario da Leopoldina Railway.

Serviram de padrinhos o capitão J. F. de Paula Junior e senhora.

— Realiza-se hoje o casamento da gentil srta. Margarida Neiva, filha do dr. Severino Neiva, director technico do Correio, e d. Margarida Neiva, com o dr. Jeronymo Rodrigues de Moraes, medico em Itaperuna, no Estado do Rio. A cerimonia realizar-se-á na residencia dos paes da noiva á rua Mem de Sá, 397 em Icarahy, Nictheroy.

## REVEILLONS

**O "reveillon" de sabbado, no High-Life** — O "reveillon" annunciado pela directoria do High-Life Club, para a noite de sabbado, 31 do corrente, festejando o advento do anno novo, vae constituir uma nota destacada, dentre as commemorações elegantes e mais uma realização vencedora do conhecido club da rua Santo Amaro.

Aquelles que estiveram de passagem, agora, pelo Rio, por essa festa dada no High-Life Club, poderão fazer idéa do esplendor dos bailes que lá se realizam todos os annos pelo Carnaval.

Mais alguns dias, e será dado a conhecer, nos seus minimos detalhes, o que vae ser esse primeiro "reveillon" do São Silvestre.

—— O ANNO BOM NA TABERNA DO ALHAMBRA — O anno novo será recebido tambem festivamente, na Taberna do Alhambra. A direcção desta casa já está em preparos afim de apresentar uma coisa linda, e de successo garantido, como obteve a festa do leque.

A empresa está empregando todos os sforços em organizar uma festa fantastico. As noites da Taberna continuam em verdadeiro successo. Uma orchestra de lindas senhoritas toca todos os dias para divertirem os frequentadores.

## FESTAS

— **Botafogo F. C. — O "reveillon" do Botafogo F. C.** destaca-se dentre as festas mundanas do dia 31, pela alta distincção do seu ambiente, fino gosto de sua linda decoração interna e presença da mais selecta sociedade do Rio de Janeiro, que se reune habitualmente nos seus salões.

Além do mais a directoria do club e o departamento social estão empenhados em proporcionarem, durante a noite de São Silvestre, aos socios e suas familias, algumas horas de fina e agradavel convivencia.

Quatro orchestras iniciarão o grande baile precisamente ás 23 horas. Em se tratando de uma festa do club, para os socios e suas familias, a directoria resolveu não expedir nenhum convite.

Na gerencia do club já estão sendo recebidas encommendas de mesas para a ceia que será servida no salão restaurante, a razão de 20$000 por pessoa.

Haverá severa fiscalização, só podendo entrar com o socio as pessoas de sua familia, cujos nomes constem da carteira.

Amanhã haverá um jantar dansante no salão restaurante e domingo proximo dia de Natal, uma festa infantil com distribuição de brinquedos e baile infantil das 14 ás 19 horas.

## Viação e Transportes

# O Abrigo dos "Chauffeurs"

O programma da execução da obra entra na phase de franca actividade.

Diziamos, hontem, que a idéa do dr. Osmar Bromberg encerrava, no seu bojo, uma valiosa contribuição para a obra do Abrigo.

Estavamos, de algum modo, autorizados para antecipar detalhes sobre o caso, mas preferimos divulgal-os após a sua approvação por parte dos interessados, para que assim os investissemos da importancia que lhe reconheceu a Directoria da U. B. dos "Chauffeurs".

Aliás, é sobejamente conhecida a dedicação do seu autor á defesa dos interesses da classe de motoristas, e quando se trata, então, de beneficial-a por um gesto cuja amplitude abranja o seu presente e o seu futuro, o dr. Osmar Bromberg salta por cima de todas as difficuldades, mas consegue, finalmente, transformar em realidade o seu sonho pela emancipação economica da formidavel colmeia de volantes profissionaes.

Elle detem, por assim dizer, nas suas mãos, a confiança que lhe outorgaram espontaneamente os 80 mil "chauffeurs" disseminados pelo paiz.

E de que está, realmente, correspondendo a esse sentimento collectivo, dil-o, com franqueza, o apoio integral que mereceu o seu plano para a angariação de fundos destinados ao Abrigo.

Conforme tinhamos annunciado na nossa edição de antehontem, a directoria da U. B. dos "Chauffeurs" foi convidada a comparecer ao escriptorio da Cia. Firestone, e ahi ouvir, de seu gerente, o dr. Osmar Bromberg, e tambem secretario do comité pro fundação, um novo programma de trabalhos em favor do inicio immediato da obra.

Reunidos no seu gabinete, os membros da directoria da União, hontem, ás 17 horas, com a presença de representantes da imprensa, foi-lhes communicado que s. s., depois de meditar por muito tempo sobre a maneira de ser praticamente util á questão do Abrigo, deliberara propor a emissão de 400 mil sellos adhesivos para serem empregados nos pneumaticos e nas camaras de ar vendidos durante um anno, em todo territorio nacional.

— Esses sellos, — prosegue o dr. Osmar Bromberg, serão distribuidos pelas sociedades congeneres existentes em todo o paiz a todos os borracheiros estabelecidos no local e adjacencias, na proporção de 1.000 réis para pneu e 500 réis para cada camara de ar. Depositados pela condição de consignação ao cabo de cada quinzena o delegado da U. B. dos Chauffeurs procederá a arrecadação das importancias correspondentes aos sellos applicados áquelles materiaes dados ao consumo publico.

— Estima-se, — elucida o dr. Bromberg, em um terço da venda annual desses artigos em todo o Brasil, para se computar, afinal, a contribuição em favor da obra. E' um calculo pessimista. Mas é preferivel este criterio. Ainda assim chegaremos a um resultado de cerca de duzentos contos de réis.

Os assistentes comprehendem, com facilidade, o alcance da proposta do dr. Osmar Bromberg e, depois de se manifestarem, ao mesmo tempo, pela sua plena aceitação e pela sympathia que lhes merece o sr. secretario do Comité pró Fundação do Abrigo, delegam-lhe poderes para a confecção do respectivo sello e todas as demarches necessarias para adduzil-o com absoluto exito na colheita de donativos a que elle se destina.

No meio de franca satisfação, o dr. Bromberg scientificou á directoria da U. B. dos C. que já tinha providenciado sobre o desenho do sello, e que dentro de algumas horas submetteria a apreciação daquella sociedade modelos diversos para que se optasse pelo mais significativo e condizente com o seu objectivo.

Foi servido, em seguida, farto serviço de refrescos aos presentes, que se retiraram convencidos que ao dr. Osmar Bromberg se vae dever a iniciativa mais efficaz para consolidar a construcção do Abrigo.

O commercio de pneumaticos a varejo abraçou, como era natural, a causa esposada pelo gerente da Companhia Firestone, havendo já a registrar grande numero de firmas que adheriram á sugestão do emprego dos sellos, como meio idoneo e eminentemente solidario com a grande e laboriosa classe dos motoristas.

Entre essas razões sociaes contam Serafim Ferreira & Cia., L. A. Salgado & Cia. Garage Vieira, rua Senador Dantas, etc., etc.

No proximo numero completaremos informações mais minuciosas sobre tão palpitante problema, como é esse de garantir a tranquillidade e o direito de morrer socegado ao fim de lutas continuas ou de invalidez causada pelos espinhos da profissão.

AUTOMOBILISTAS!

Milhares de DESASTRES são causados por Buzinas insufficientes,

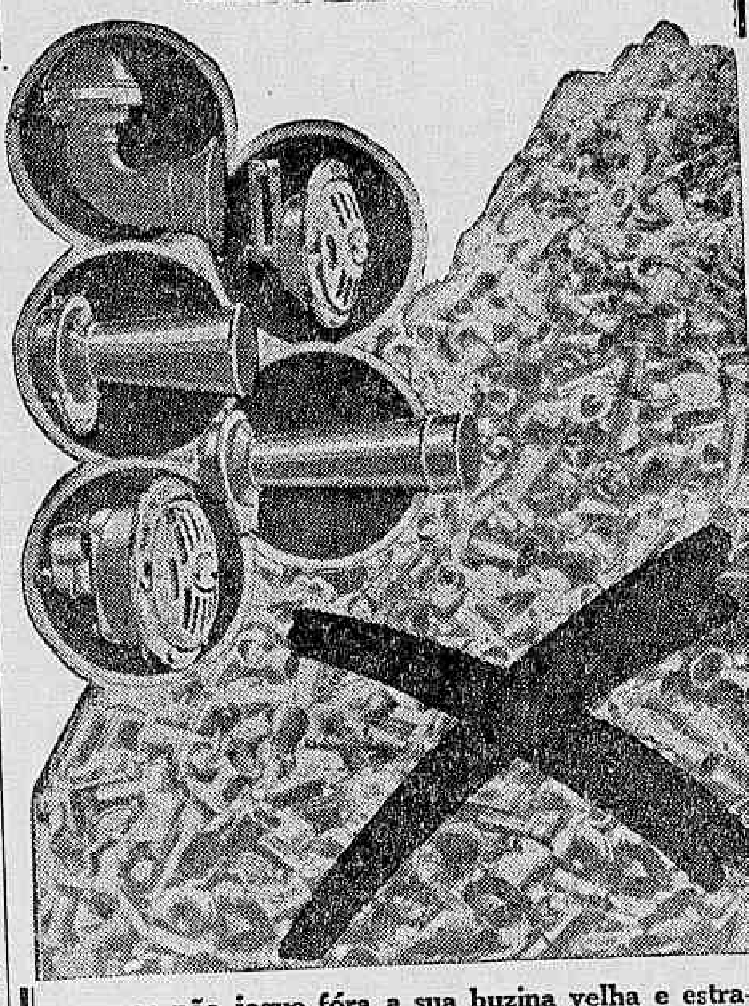

...mas não jogue fóra a sua buzina velha e estragada, pois nós bonificaremos

COM RS. 30$000

para cada buzina velha na occasião da compra de

1 BUZINA BOSCH

sem augmento de preço.

Grandes DESCONTOS para revendedores

Collocação rapida em nossa officina Bosch

WILLY BORGHOFF & CIA.

R. EV. DA VEIGA 142/44

TELS.: 2-3155 e 2-5640

## O Carvão Nacional

### Intensifica-se a Propaganda em Favor do Aproveitamento dos Sub-productos

A industria carbonifera no nosso paiz tem prendido a attenção dos poderes publicos e tambem dos institutos e mesmo personalidades especializadas no assumpto.

Comquanto haja, da parte de todos, unanimidade em proclamar a sua importancia sob qualquer ponto de vista nacional, ha, tambem, no consenso geral, a impressão que ainda estamos na phase embryonaria no que diz respeito ao aproveitamento do producto das nossas jazidas.

Os grandes centros consumidores, como a nossa capital e mesmo os Estados onde a industria de transportes cuida a sério do problema de abastecimento da hulha mineral, tem, no caso, uma opinião muito variavel sobre o seu valor como substituto do similar estrangeiro. Isto, porém, porque o seu preparo é absolutamente descurado, e não porque a sua qualidade não possa, afinal, satisfazer as exigidas requeridas a um optimo combustivel.

O carvão da Mandchuria, nas minas da Coréa, é inferior ao do Rio Grande do Sul, no seu estado natural. Graças, porém, ao beneficiamento a que é submettido por processos vulgarizados, elle rivaliza com o de Cardiff e mesmo das melhores procedencias.

A lavagem e, em seguida, o methodo da briquetagem dar-lhe-iam o logar a que elle tem direito no quadro das producções territoriaes, avultando consideravelmente como fonte de riquezas se explorarmos os sub-productos.

A este respeito, o Rio Grande do Sul assistiu, ha dias, a uma conferencia na qual especialista no genero se propõe fornecer gaz, benzol, pixe e outros derivados de larga procura não só no sul como no centro e no norte do Brasil.

Devemos, pois, olhar com mais carinho as iniciativas para extrair ao sub-sólo os thesouros indispensaveis á nossa emancipação economica, sobretudo os que se constituem de elementos combustiveis, solidos ou liquidos.

# TURISMO NACIONAL

## AS ACTIVIDADES DO TOURING CLUB

O sr. Berillo Neves, segundo noticiou, hontem, a imprensa do Rio, propoz que o Touring Club agradecesse ao DIARIO CARIOCA as referencias que têm sido feitas nas suas columnas a proposito das actividades daquella instituição.

A lembrança do illustre confrade e membro do comité de imprensa do Touring Club, desvanece-nos, com effeito, por dois motivos independentes, mas ligados pela afinidade de objectivos.

O primeiro, porque prova á evidencia de que não estamos alheios ao movimento em favor da pratica de Turismo em nosso paiz. Ao contrario disso: que acolhemos com viva sympathia todas as iniciativas que visem desenvolvel-o, prestando-lhe concurso espontaneo para a sua maior divulgação.

No segundo caso, presta-se, tambem, á interpretação de que não nos limitamos a publicar a organização de programmas ou os resultados dos trabalhos realizados nas reuniões da sociedade.

Ao invés disso, denuncia que prestamos, ou pretendemos honesta e lealmente, prestar serviços á obra a cargo do Touring Club, já commentando a orientação que imprime a sua legitima finalidade, já apresentando suggestões que possam de algum modo concorrer para facilital-a.

Se alguma vez, pois, divergimos, de seu criterio para intensificar o Turismo no Brasil, ou apontamos directrizes que nos parecem acertadas, num e noutro caso, obedecemos unicamente ao espirito de solidariedade que deve em qualquer emergencia existir para se firmarem as bases da industria de Turismo na nossa patria.

Tintas e Pinceis

Grande variedade a preços sem competidor. Depositarios das tintas S. V. W. da Standard Varnish Works. Importação directa. — Casa especialista C. MACHADO & CIA. Rua Buenos Aires, 77.

O Bilhete 8091 da acreditada loteria de Minas premiado com

100:000$000

na extracção de terça-feira passada, foi vendido no feliz balcão do

"Ao Numero da Sorte"

Travessa Ouvidor, 4

HOJE 300:000$000 por 60$000.

Dia 24, 1.200 contos por 430$.

Natal e Anno Bom, sortes aos milhares, habilitem-se pois na feliz casa.

"Ao Numero da Sorte"

Travessa Ouvidor, 4.

## A Sessão de Hontem, do Supremo Tribunal Militar

### FORAM JULGADOS SEIS RECURSOS DE ALISTAMENTO MILITAR E UMA APPELLAÇÃO

O Supremo Tribunal Militar, na sessão de hontem, relatou e julgou os seguintes processos:

APPELLAÇÃO

N. 2.723 — (Embargos) — Bahia — Relator, o sr. ministro dr. Alarico Silveira. Embargante, Oswaldo Mario Chagas, 1º sargento do 19º B. C., condenado como incurso no grão minimo do artigo 178, n. 1, do C. P. M.. Embergado o accordão deste Tribunal de 7 de outubro de 1932. Não vencida, contra os votos dos srs. ministros Barros Berreto e Menna Barreto, a preliminar levantada pelo sr. ministro Ribeiro da Costa, de nullidade do processo para que se instaurasse outro, onde fossem tambem incluidos os officiaes responsaveis pela fiscalização das folhas de pagamento; "de meritis" o Tribunal despresou os embargos, contra os votos dos srs. ministros Barros Barreto e Ribeiro da Costa que os recebiam para absolver o embargante. Resolveu ainda o Tribunal, por proposta do sr. ministro Pedro de Frontin, que se remettam ao sr. dr. procurador geral copias dos documentos de folhas, para os fins de direito. Usaram da palavra o advogado dr. Calmon Vianna e o sr. dr. procurador geral da Justiça Militar.

RECURSOS DE ALISTAMENTO MILITAR

N. 956 — Capital Federal — Relator o sr. ministro general Menna Barreto. Recorrente, a J. R. S. da 1ª C. R. M. Recorrido, João Lopes, sorteado militar. — Deu-se provimento ao recurso contra o voto do sr. ministro Cardoso de Castro, que negavam.

N. 954 — Minas Geraes — Relator, o sr. ministro general Ribeiro da Costa. Recorrente, a J. R. S. da 8ª C. R. M. Recorrido, Jair Guedes de Moraes, sorteado militar. — Negou-se provimento ao recurso.

N. 961 — Capital Federal — Relator, o sr. ministro almirante Barros Barreto. Recorrente, a J. R. S. da 1ª C. R. M. Recorrido, Arlando Bittencourt Leal, sorteado militar. — Negou-se provimento ao recurso.

N. 960 — Capital Federal — Relator o sr. ministro general Menna Barreto. Recorrente, a J. R. S. da 1ª C. R. M. Recorrido, Carlos Mendonça, sorteado militar. — Negou-se provimento ao recurso.

N. 967 — Capital Federal — Relator o sr. ministro almirante Pedro de Frontin. Recorrente, a J. R. S. da 1ª C. R. M. Recorrido, Mauricio Costa Gabizo. sorteado militar. — Deu-se provimento ao recurso contra os votos dos srs. ministros Bulcão Vianna, Menna Barreto e Cardoso de Castro, que negavam.

N. 954 — Capital Federal — Relator o sr. ministro dr. Edmundo da Veiga. Recorrente, a promotoria da 1ª A. da 1ª C. J. M. do Exercito. Recorrido, Ameico Paim da Silva, praça do 23º B. I. — Negou-se provimento ao rerurso, contra o voto do sr. ministro Bulcão Vianna.

Acham-se em mesa a appellação n. 2.737 e os recursos de alistamento militar ns. 593, 595 e 959.

Encerrou-se a sessão ás 16 horas.

CHAUFFEUR

Rapaz solteiro, dando optimas referencias de sua habilidade profissional, deseja collocação num carro particular, mesmo para trabalhar fóra desta capital. Procurar LOPES, á rua Maxwell, 45, até ás 13 horas ou depois das 19.

Leilão de Penhores

Vianna, Irmão & Cia.

RUA PEDRO 1º Ns. 28 e 30

Em 17 de Dezembro de 1932

## Desilludido de Viver

### O INFELIZ OPERARIO TENTOU SUICIDAR-SE INGERINDO UMA SUBSTANCIA TOXICA

Acommettido de séria enfermidade, da qual resultou uma paralysia, o operario Ary Machado da Costa, pardo, de 38 annos de edade, morador á rua Idalina n. 8, desilludido de viver, de ha muito que, vinha manifestando profundo desgosto.

Hontem pela manhã, o enfermo sem deixar transparecer qualquer idéa tragica, tentou suicidar-se, ingerindo forte dóse de iodo e creolina.

Transportado para o Posto Central da Assistencia, o tresloucado depois de convenientemente medicado foi internado no Hospital de Prompto Soccorro em estado grave.

O facto foi registrado pelas autoridades policiaes do 13º districto.

Gargaglione & Filho

ALFAIATES

Optimos presentes para o NATAL!

radios RCA victor discos

LOJAS CHRISTOPH

OUVIDOR, 98 - GONÇALVES DIAS, 64 - AV. RIO BRANCO, 12

# Os Sports em Nictheroy

## OS PAULISTAS PISARÃO HOJE A HOSPITALEIRA TERRA FLUMINENSE — AOS VISITANTES ESTÃO PREPARADAS EXCEPCIONAES HOMENAGENS — O ENTHUSIASMO DOMINA A COLONIA ITALIANA DOMICILIADA EM NICTHEROY

O valoroso quadro secundario do Palestra Italia, possuidor de 11 campeonatos e que amanhã vae se exhibir em Nictheroy

São esperados hoje, na vizinha capital, os embaixadores do football paulista que numa vibrante demonstração de cordialidade esportiva para com os seus irmãos fluminenses, vão nos campos nictheroyenses demonstrar a pujança do sport da terra bandeirante.

A Anea, a entidade que tomou a seu cargo proporcionar ao publico da metropole onde está situada, recepcionará do modo mais condigno, a luzida embaixada do Palestra Italia, o valoroso club que tão galhardamente vem de conquistar o titulo maximo do football paulista.

E' digno de menção, o movimento que se observa no meio da colonia italiana domiciliada na capital do vizinho Estado, pois seus elementos de maior evidencia, congregam-se para, de modo brilhante, receber os rapazes palestrinos.

### COMO ESTÃO ORGANIZADAS AS COMMISSÕES DA ANEA

O presiente a Anea escalou as seguintes commissões:

No sabbado:

**Recepção ao Palestra Italia F. C., na gare D. Pedro II** — Affonso de Magalhães, José Moura, dr. Mario Brasil de Araujo, Antonio Medeiros e Faustino Machado.

**Recepção na Ponte Central, ás 8.30 horas** — João Pereira Gomes, João Pinto Rodrigues, Tte. Sebastião R. de Carvalho, Tte. Alvaro Antas do Nascimento e Edgard de Carvalho.

No domingo:

**Recepção ás altas autoridades** — Faustino Machado, José Moura, Tte. Alvaro Antas do Nascimento, dr. Mario Brasil de Araujo e Antonio Belchior.

**Pavilhão Central** — João Pinto Rodrigues, Edgard de Carvalho e Tte. Sebastião R. de Carvalho.

**Summulas, Juizes e Chronometristas** — Emilio Santos, Luiz Cardoso de Souza e Agostinho Lomelino.

**Direcção Technica** — Manoel Senna.

**Imprensa** — Walter Scott, Oswaldo Roque, Antonio Motta e Romeu Smith Pinto.

**Bilheterias** — Frederico Lago e Dario Curado Ribeiro.

**Delegado á disposição da embaixada visitante** — Dr. Luiz Trevisani.

**Direcção geral** — Affonso de Magalhães.

### UM ARBITRO PAULISTA VAE DIRIGIR A PARTIDA

O juiz para o embate de amanhã, entre nictheroyenses e paulistas, será o conhecido arbitro sr. Antonio Sotero de Mendonça, pertencente ao quadro social do Club Athletico Ypiranga, da capital bandeirante.

### RUSSO FOI PARA O GANCHO

Por ter faltado ao treino de quinta-feira ultima, sem motivo justificado, foi suspenso pelo presidente da Anea e por 50 dias, o player Alcides Gomes (Russo), pertencente ao quadro principal do Odeon.

### OS "CRACKS" QUE FORAM REQUISITADOS PARA O ENCONTRO COM O PALESTRA

O Departamento Technico da Anea convoca os amadores abaixo para amanhã, 18 do corrente, no campo do Byron F. C., ás 15 horas, sob as penas da lei:

Olavo Leite Bastos, Agenor Silva, Alberto Silva, Bernardino dos Santos, Everardo Silva e Souza, Alvaro de Oliveira, Elias Ribeiro, Roberto Cunha, Antonio Fernandes de Castro, Manoel de Aguiar Fagundes; Arlindo Ferreira, Thelio Peçanha Coutinho, Oswaldo Martins de Oliveira, Osmar Nunes, Jonio Pinto Rodrigues e José da Silva Junior.

### OS JOGOS DA MANHA DE DOMINGO

#### Os campeonatos Infantil e Juvenil

Para domingo, estão escalados os seguintes encontros:

Girão x Nictheroyense: Campo da rua 1º de Maio — Juizes do Fluminense — Delegado do Odeon.

São Bento x Canto do Rio — Campo da Avenida 7 de Setembro — Juizes do Ypiranga — Delegado do Fluminense.

P. S. — Tendo havido engano na ordem do jogo São Bento x Canto do Rio, indicando a primitiva nota distribuida á imprensa, o campo da rua Dr. Paulo Cesar, fica desfeito esse equivoco com a rectificação acima.

### O SUCCULENTO ANGU' DE AMANHA, PROMOVIDO PELO "GRUPO DOS TRANÇAS"

A guapa rapaziada do apreciado nucleo de recreativistas que no glorioso Grupo de Regatas Gragoatá se abriga sob o aureolado pavilhão do "Grupo os Tranças" promoverá amanhã, ás 10 horas, num aprazivel recanto o Sacco e São Francisco, o "Bar Charitas", um succulento angu' á bahiana. Vae ser uma festa de tal realce, que os enthusiastas dos "Tranças" estão preoccupadissimos em attender ao grande numero de interessados, que não querem perder a opportunidade de gosar os agradaveis momentos, que só a turma afiada dos "Tranças" sabe proporcionar.

O corpo de artistas do Centro Bahiano se fará representar na "hora de arte ao ar livre", proporcionando aos associados catêrêtês, emboladas, sambas, lundus e batucadas, tudo á moda da "boa terra".

Não haverá "penetras" e a escripta só estará certa, com a apresentação do "permanente n. 12".

Exigida que foi (?) a nossa presença, jamais faltaremos ao "brodio" da "carangada maçarica".

### SÃO CHRISTOVA F. C.

No proximo domingo, o poderoso conjunto do São Christovão F. C. irá ao Rio para enfrentar em jogo amistoso, no festival do Santa Fé, a adextrada esquadra do Tamandaré F. Club.

O São Christovão pisará o grammado com esta constituição:

Laerth (capitão), Anizio, Dias, Jute, Lomelino, Antonio, Mario, Xúxu' Aviador, Joaquim e Americo.

Para enfrentar o Inhangá F. Club no festival do Oliveiras, no campo do mesmo, a direcção technica do club escalou o seguinte quadro:

Raspado, Waldemar e Ilhá; Vianna, Pinião e Pernambuco; Frederico, Alcides (Car), Vadinho, Alvaro e João.

### O PREÇO DOS INGRESSOS PARA O JOGO PALESTRA x COMBINADO NICTHEROYENSE

A Anea forçada pelas enormes despesas que terá de fazer, cobrará os seguintes preços nos ingressos:

| | |
|---|---|
| Cadeiras.. .. .. .. | 10$000 |
| Archibancadas .. .. | 5$500 |
| Geraes.. .. .. .. .. | 3$300 |
| Senhoras, soldados e crianças .. .. .. | 1$100 |

Não serão feitas trocas para evitar atropelos. Para maior facilidade do publico na acquisição de ingressos os mesmos estarão á venda sabbado, no Cinema Central e Confeitaria Luso-Brasileira, em Nictheroy e no Rio de Janeiro, á rua Theophilo Ottoni 71, 1º andar.

### UM FESTIVAL EM SÃO GONÇALO

Em beneficio do Centro Espiritualista de Jesus no Himalaya, deverá realiza domingo, no campo do Neves F. C., á rua Alberto Torres, um optimo festival sportivo.

E' este o programma:

1ª prova — 11 horas — Bilharista S. C. x Mangueira F. C. — Taça %alter Quintas — Homenagem ao sargento Lins do 2º B. C.

2ª prova — 12,45 — "Taça Aureo Costa" — Homenagem ao operariado — União A. da Força Militar x Companhia Brasileira F. Club.

3ª prova — 11,30 — Cruzeirinho x Palmeirinho — Taça Padaria e Confeitaria Brasil — Homenagem ao Neves F. C.

4ª prova (honra) — 16,30 — Combinado Paiva, filiado ao Carioca F. C., x Atlantico F. C. — Taça Prefeitura Municipal de São Gonçalo — Homenagem a A. G. E. A. (entidade local).

### A POSSE DA NOVA DIRECTORIA DO "COMBINADO 5 DE JULHO"

No proximo sabbado, 17 do corrente, tomará posse a nova directoria eleita do club acima. Haverá na sua séde uma sessão solenne seguida de uma retumbante "soirée" dansante, impulsionada pela conhecida "Phenix Jazz".

O presidente organizou para a festa as commissões abaixo:

Recepção — Nelson Costa, Torquato Castro e José Azevedo.

Fiscalização, — Miguel Ferreira e Augusto Coupey Filho.

Portão — Renato Piccinini.

"Buffet" — Hunnbrando Nunes e Francisco P. Pinheiro.

Orador official — Esmar Lacerda.

Direcção geral — Octavio Victoriense.

A directoria avisa que só terão ingresso os associados que apresentarem o recibo n. 12 e convites especialmente expedidos pelo club.

### BYRON F. CLUB

(Official)

De ordem do sr. presidente, convido os associados quites tomarem parte na assembléa geral extraordinaria, convocada para o dia 19 do corrente, ás 7 horas da noite.

Ordem do dia: apresentação do balanço geral da thesouraria.

Luiz da Fonseca Rangel, 2º secretario.

### UM ARQUEIRO FRIBURGUENSE QUE SE MUDOU PARA SÃO GONÇALO

O joven arqueiro friburguense Diomedes Capris, do America F. Club daquella linda cidade serrana fixou residencia na cidade de São Gonçalo onde tenciona continuar a praticar o sport predilecto, defendendo as cores de um dos clubs locaes.

Parabens aos sportistas de São Gonçalo pela optima acquisição.

IMPRESSOS EM ALTO RELEVO

Cartões de visita, participações, convites, etc. Entregas em 24 horas

PAPELARIA RIBEIRO — OUVIDOR, 164

**DIARIO CARIOCA**

Redacção, administração e officinas
PRAÇA TIRADENTES 17

Director-Redactor-Chefe
HORACIO DE CARVALHO JUNIOR

Director-Thesoureiro
J. B. MARTINS GUIMARAES

Redactor-Secretario
DANTON JOBIN

EXPEDIENTE:
Endereço telegraphico: DIARIO CARIOCA
Telephones: — Direcção: 2-3018; Administração: 2-3023; Redacção: 2-1559; Officinas: 2-0824.

ASSIGNATURAS:

| Para o Brasil: | | Para o exterior: | |
|---|---|---|---|
| Anno | 50$000 | Anno | 80$000 |
| Semestre | 30$000 | Semestre | 45$000 |

VENDA AVULSA: Capital 100 réis — Interior 200 réis. Aos domingos: 200 réis.

São cobradores autorizados os srs. Lourenço Amaral e J. T. de Carvalho.
SUCCURSAL EM S. PAULO:
Director: José Armando Affonseca — Rua João Briccola, 10-2º and. — Tel.: 2-6398.
CORRESPONDENCIA:
Toda a correspondencia com valores ou sobre assumptos que entendam com assignaturas remessas do jornal publicidade retribuida e outros de interesse da administração, deve ser dirigida ao gerente do DIARIO CARIOCA.

O Director-Presidente da S. A. DIARIO CARIOCA estará diariamente neste jornal das 14 ás 16 e das 22 ás 24 horas, e o Director-Thesoureiro das 9 1|2 as 12 hs. e das 16 ás 18 1|2 horas.



**JA' VIRAM**

a linda Arvore de Natal na fachada da

**"A Exposição"?**

Ella é um convite a visitar o grande magazin e escolher os presentes que pretende offerecer. Adquira um

**Carnet-Crediario**

e, com elle, compre todos os seus "CADEAUX de NOEL"

AVENIDA, esq. de S. José
AGENCIAS:
Nictheroy: Rua da Conceição, 44, sob.
Meyer: Rua Archias Cordeiro, 193-A, sob.


## O PROBLEMA DO COMBUSTIVEL

O BRASIL depende inteiramente do estrangeiro para movimentar as suas machinas. Não se quiz ainda attentar sériamente, patrioticamente, no aspecto deploravel dessa dependencia, que os algarismos demonstram de maneira impressionante.

Com carvão de pedra, gazolina, kerozene e oleo combustivel, gastou o Brasil mais de 280.000 contos em 1930 e cerca de 248.000 em 1931, cifras que correspondem, nos dois annos, respectivamente, a £ 6.540.000 e £ 4.131.000.

O carvão entrou no paiz, em 1930, no total de 1.544.277 toneladas; em 1931, no total de 971.276 toneladas. Basta mencionar esses numeros, para ter-se a idéa fiel de como nos achamos atados ao combustivel estranho e de como, sem elle, nossas machinas teriam virtualmente de parar.

Estas considerações seriam innocuas, se não se apoiassem na curiosidade de sabermos se possuimos ou não no paiz combustivel utilizavel, ao menos em condições de reduzir os coefficientes da importação.

Sem temor, póde-se responder affirmativamente: desde que nos decidamos a querer, teremos combustivel solido e liquido.

A demonstração é facil. Deixemos de lado a questão da hulha do sul, fonte de interminaveis controversias. Voltemo-nos para os schistos bituminosos. Nelles está a chave do problema do combustivel brasileiro. E a grande fornecedora, com possibilidades praticamente illimitadas, é a Bahia, com os seus opulentos depositos de Marahú e Camamú.

Ha pouco tempo, fez-se na Central do Brasil, com o schisto de Marahú, uma experiencia concludente, decisiva. Um trem de carga, puxando 310 unidades é queimando exclusivamente o combustivel bahiano, correu, dentro de rigoroso horario, como se queimasse o melhor carvão estrangeiro.

Um dos engenheiros participantes da experiencia, o sr. Eduardo Gurgel do Amaral, declarou depois, em conferencia pelo radio: "De uma forma geral, o que obtivemos foi um resultado melhor, sob todos os pontos de vista, do que com carvão Cardiff. Tambem estou disposto a dar provas disto a quem duvidar."

Isto, no que concerne ao combustivel solido. Quanto aos nossos schistos pódem tambem resolver o caso da gazolina. São palavras do mesmo engenheiro: "Com os processos modernos de distillação dos schistos de Marahú, podemos obter a média de 36 % de oleo combustivel de alto valor calorifico."

A distillação produz ainda o gaz de illuminação, o kerozene, a carbonização, etc., isto é, s.-productos inestimaveis, que estamos perdendo com o abandono da immensa riqueza que representam os schistos bahianos.

Não obstante a demonstração positiva da experiencia da Central, que fez o governo até hoje? Suggeriu o ministro da Viação ao seu collega da Marinha a nomeação de uma commissão conjunta para proceder a estudos, commissão que não foi ainda escolhida.

Estudos, aliás, já existem diversos, feitos nos Estados Unidos, na França, na Belgica, na Allemanha, e todos concluiram pela alta percentagem de oleo combustivel de primeira qualidade.

Não obstante a falta de estudos por parte do governo, acaba elle de dar autorização a um particular para adquirir e explorar as jazidas schistosas de Marahú e Camamú.

Ignoramos a extensão do negocio, mas sempre diremos que o que nos convinha era uma exploração industrial em larga escala, tal como autorizou o governo do Chile em referencia aos schistos bituminosos do Valle do Lonquimai, cuja producção annual em oleo e derivados foi calculada em 30.000 toneladas, devendo-se inverter na extracção e na distillação um capital de doze milhões de dollares.

Precisamos de possuir, para queimar, combustivel nosso. Devemos incentivar, portanto, a producção maxima possivel.

## O TEMPO

**PREVISOES PARA O PERIODO DE 14 HORAS DE HONTEM AS 18 DE HOJE**

**Districto Federal e Nictheroy** — Tempo: instavel com chuvas. Temperatura: manter-se-á elevada. Ventos: variaveis com rajadas frescas.

**Estado do Rio de Janeiro** — Tempo: instavel com chuvas. Temperatura: manter-se-á elevada. Ventos: variaveis com rajadas frescas.

**Estados do Sul** — Tempo: instavel com chuvas e trovoadas. Temperatura: manter-se-á elevada. Ventos: predominarão os do quadrante norte com rajadas frescas.

**Trajecto da Estrada Rio-São Paulo** — Tempo: instavel com chuvas. Temperatura: elevada. Ventos: variaveis, predominando os de norte a léste com rajadas frescas.


AINDA ESTE MEZ

**MMDC**

O livro que mostra a estupenda organisação da rectaguarda paulista, os serviços technicos, de abastecimento e de saude, e a formidavel mobilisação industrial de S. Paulo

EM TODAS AS LIVRARIAS


## TOPICOS

### LIGEIREZA ARTISTICA

NOSSOS artistas, especialmente os novos, curtem agruras sem nome. Architectos, pintores, desenhistas, illustradores, principalmente, á falta de trabalho, atravessam difficuldades inimaginaveis. Por isso, quando por ahi se annunciam concursos de cartazes, a affluencia de artistas é consideravel. Tivemos ultimamente um para o baile carnavalesco do Municipal, um para a Feira de Amostras, um para as novas loterias e vamos ter o do Partido Economista e o do "Vovô Indio", instituido pelo escriptor Christovão de Camargo.

São, todas ellas, iniciativas sympathicas, sobretudo porque dão trabalho e probabilidade de exito aos nossos artistas.

Em relação ao concurso das novas loterias, instituido pela respectiva concessionaria, a Companhia Financial Brasileira, acaba de ser denunciada na imprensa uma esperteza innominavel.

O cartazista collocado em segundo logar, Salvador Caldarelli, de São Paulo, conforme a denuncia, aliás, documentada com os respectivos desenhos, apropriou-se de um cartaz de propaganda austriaco, publicado numa revista italiana, em 1924, e impingiu-o como trabalho original seu.

O desenho é realmente interessante, e o copista logrou alcançar o segundo premio. E agora? Que vae fazer a commissão julgadora do concurso? Certamente — e seria apenas justo — desclassificar o intrujão, attribuir o segundo premio ao cartazista que ganhou o terceiro e dar o que coube a este ao classificado em quarto logar.

### CALVAS A' MOSTRA

OS ULTIMOS debates na commissão do ante-projecto estiveram, a certa altura, saborosos. A Republica velha, com dois de seus poderes, foi copiosamente malhada. Tratava-se de assentar no esboço do futuro estatuto a prerogativa de poder o Supremo Tribunal Federal nomear o pessoal de sua secretaria e fixar-lhe os vencimentos.

Adeus Troia.

O sr. João Mangabeira impugnou a attribuição. Quando muito, concordava em que o Supremo nomeasse; o quantum dos vencimentos, porém, competiria privativamente — como toda materia orçamentaria aliás — ao Congresso, ou Assembléa Nacional.

Replicou-lhe, com algum calor, o ministro Arthur Ribeiro. O que propunha o sr. Mangabeira era uma diminuição para o Poder Judiciario. Se se temia escandalos, esse poder não poderia pagar pelos escandalos do Congresso...

Parece que ficou tacitamente reconhecido que, em materia de escandalos, no passado, nenhum dos dois poderes poderia atirar no outro a classica pedra. E o caso da "Revista do Supremo" andou electrizando a atmosphera dos debates.

O ministro foi mais discreto: ficou em allegação vaga. Positivo foi o seu antagonista, que referiu o caso de haver na secretaria do Supremo continuos aquinhoados com os vencimentos mensaes de conto de réis, o que é realmente de encher o olho.

— De quem a culpa, porém? — treplicou, por outras palavras, o ministro.

— Do Congresso. O conto de réis foi obra delle...

Em resumo: como se vê, seria mais vantajoso que o Tribunal nomeasse seus funccionarios, e o Congresso marcasse o estipendio. A liberalidade do conto de réis para continuos, é prova daquella conveniencia.

# BOLETIM DO DIA

A SUB-COMMISSÃO que organiza o arcabouço da nova Carta Politica apresenta-se, quanto ao Districto Federal, cheia de reservas inexplicaveis. O sr. Afranio de Mello Franco, na ultima sessão, informou, com franqueza e louvavel lealdade, que estudara a situação juridica da capital da União, comparativamente á da capital da America do Norte. E que, quando o sr. Lindolfo Collor, como relator do manifesto da "Alliança Liberal" — de cujo "comité" tive a honra de fazer parte — propugnou a autonomia dos cariocas, cedeu, em favor desta, as objecções que antes formulára.

O sr. Agenor de Roure preferiria entregar á Assembléa Nacional a attribuição de legislar sobre os assumptos peculiares á administração do Districto, o que, no entender do sr. Antonio Carlos, seria uma grande honra para o mesmo Districto.

Estranhavel é esta manifestação do ex-presidente de Minas, salvo si se despe de vez dos compromissos da "Alliança". Esses compromissos não são apenas politicos, como suppoz o sr. Arthur Ribeiro. E que fossem. O codigo que estão elaborando é um codigo politico. Mas, ha tambem questões de ordem administrativa, de ordem economica e financeira, de ordem educativa, de ordem moral no problema em fóco. Ao eminente magistrado perguntaria se o seu espirito de justiça aceita que ao povo dos Estados e até dos municipios caiba o direito de escolher os seus governantes e desse mesmo direito fique privado o do Districto Federal?

Quando, na discussão, se tratou do inciso relativo á criação e suppressão de cargos esse mesmo juiz interveiu para advertir que a redacção do inciso importava uma diminuição para o Supremo Tribunal, que era quem podia saber da necessidade ou conveniencia da criação de qualquer logar na sua secretaria. De pleno accordo. De accordo ainda com o seu "contra-aparte: "Mas, porque o Congresso commetteu escandalos, quem deve pagar é o Supremo?"...

Investe-se contra os abusos attribuidos ao Conselho Municipal. Teriam sido elles maiores que os das assembléas estaduaes? E, por que foram praticados, deve pagar o Districto, condemnado á diminuição da tutella de outrem?

Os erros que a toda gente indignava não eram apenas do Conselho. Eram da entrosagem politica de então. Verificavam-se na esphera do Executivo e do Legislativo, quer da União, quer dos Estados, quer dos municipios. E tão radicados estavam esses erros que os poderes discricionarios não os aboliram ainda.

Não sei porque presumir que elles desappareçam nas Camaras do interior, nos governos e governichos dos sertões e perdurem no centro de maior cultura e de maior adiantamento do Brasil.

Meditem os senhores pré-constituintes sobre o grito d'alma do sr. João Mangabeira: "Não é direito impôr-se uma abstracção, por mais logica que seja, contra o sentimento do povo!"

Reclamam os cariocas o mesmo direito que os seus concidadãos gosam, qual o de escolherem nas urnas o seu governo: — executivo e legislativo. E ninguem melhor que um juiz está, naquelle sodalicio, indicado para fazer justiça.

E' só o que o Districto Federal reclama.

ADOLPHO BERGAMINI.

# Reuniu-se Hontem em Sessão Ordinaria o Tribunal Superior de Justiça Eleitoral

## O sr. Conde de Affonso Celso Apresentou o Seu Pedido de Renuncia

### O MINISTRO HERMENEGILDO DE BARROS ESTEVE HONTEM EM CONFERENCIA COM O MINISTRO DA JUSTIÇA

Reuniu-se, hontem, como de costume, em sessão ordinaria, o Tribunal Superior de Justiça Eleitoral, sob a presidencia do ministro Hermenegildo de Barros.

Logo no inicio da sessão, o ministro Hermenegildo de Barros, leu aos seus collegas o texto da carta que lhe fôra endereçada pelo sr. Conde de Affonso Celso, na qual este juiz pedia a sua renuncia das funcções que vinha exercendo no Tribunal Superior.

Este pedido de renuncia foi que dera motivo á nota hontem publicada, por quasi todos os jornaes matutinos, inclusive o DIARIO CARIOCA, de que se demittira collectivamente o Tribunal Superior de Justiça Eleitoral.

Nós, como succedeu, aliás, com aquelles nossos collegas, recebemos aquella informação, á ultima hora, de fonte que reputavámos merecedora de nossa inteira confiança, o que justificou a sua divulgação, com o destaque que a noticia merecia.

Entretanto, hoje, ás primeiras horas, procurámos colher melhores informes e maiores detalhes das razões que teriam determinado aquella attitude do Tribunal Superior, e soubemos que a informação fôra destituida de fundamento.

**O QUE NOS DISSE O SR. ANTUNES MACIEL, MINISTRO DA JUSTIÇA**

Estivemos, hontem, no Palacio Monroe, ali falámos com o titular da pasta politica, e s. ex., que nos recebera amavelmente, respondendo á nossa pergunta, sobre o que de verdade havia em torno da demissão collectiva do Tribunal Superior, escreveu de proprio punho, a seguinte resposta:

— "A nota divulgada, hoje, por alguns matutinos não passou, felizmente, de boato. Ha pouco, daqui saiu o eminente presidente do Tribunal Superior de Justiça Eleitoral, ministro Hermenegildo de Barros, que me declarou, ter sido surprehendido pela referida nota, como tambem o foram os seus illustres companheiros.

Quem renunciou ás funcções de membro do Tribunal foi o sr. Conde de Affonso Celso, tão sómente, sendo que s. s. já manifestára a intenção de as deixar, desde algum tempo e até de publico.

O Tribunal não tem, nem poderia ter, a menor queixa do Governo, cuja orientação, no sentido de o prestigiar, vem sendo expressada por actos constantes e inequivocos, como elle o merece".

**O TEXTO DO PEDIDO DE RENUNCIA DO SR. CONDE DE AFFONSO CELSO**

E' o seguinte o theor da carta do sr. Conde de Affonso Celso, endereçada ao ministro Hermenegildo de Barros, na qual aquelle juiz do Tribunal Superior de Justiça Eleitoral, pede a sua renuncia daquellas altas funcções:

"O art. 121 do Codigo Eleitoral estatue que os homens maiores de sessenta annos de edade, podem isentar-se de qualquer obrigação ou serviço de natureza eleitoral.

A expressão "podem isentar-se" claramente significa que não se trata de uma mercê, dependente de beneplacito alheio, mas de um direito, que a lei estabeleceu para os sexagenarios de uma faculdade, cujo uso, lhes garantiu.

Exercendo esse direito, prevalecendo-me dessa faculdade, tenho a honra de communicar ao Tribunal, tão insignemente presidido por v. ex., que, inhibido de continuar como juiz, espero que me seja dada exoneração, por justificado motivo, nos termos do citado art. 7°, do decreto 21.076.

E' que, conforme prova a certidão junta, de ha muito ultrapassei a edade acima indicada.

Quando me surpreenderam as honrosissimas propostas do Supremo Tribunal Federal e subsequente escolha do governo, quiz excusar-me, allegando aquelle motivo, e havia outros que me aconselhavam a permanencia no retraimento politico inflexivelmente mantido desde o advento da Republica.

Cedi, afinal, a instante appello ao meu patriotismo, na esperança de, sem quebra de tradições prestar algum serviço á causa publica que, jámais, aliás, em outras espheras deixou de ser objecto de minha dedicação.

Sete mezes de exercicio do cargo, convenceram-me de que illudira, presumindo-me demasiado das minhas possibilidades.

Tenho hoje consciencia de que me acho inteiramente deslocado no Tribunal, usurpando o logar que a outrem compete.

Nestas condições, invocando o precedente do desembargador Melchisedeck Mathusalém Cardoso, em caso semelhante (Bol. Eleit. n. 4 — fl. 36), despeço-me respeitosa, affectuosa e saudosamente de v. ex., dos outros eminentes brasileiros que formam o Tribunal e dos modelares funccionarios da secretaria.

Creiam que me sentia exalçado e desvanecido, trabalhando sob tão egregia direcção e em companhia tão nobre.

Agradeço a todos as finas attenções com que me captivaram para todo o sempre reconhecimento e peço-lhes me perdoem qualquer aggravo que, involuntariamente, porventura lhes haja feito. — (a.) **Conde de Affonso Celso**".

**A IMPRESSÃO CAUSADA NO SUPERIOR TRIBUNAL ELEITORAL**

Logo que os juizes do Tribunal Superior de Justiça Eleitoral tiveram conhecimento dos termos do pedido de renuncia do sr. Conde de Affonso Celso, o ministro Carvalho Mourão pediu a palavra para propôr que se fizesse um appello ao renunciante, para que o Tribunal não ficasse privado da collaboração daquelle seu illustre e eminente membro, proposta com que o Tribunal concordou unanimemente.

O ministro Hermenegildo de Barros, solidario com os seus companheiros, accrescenta que o acto deve ter caracter solenne, pelo que propõe que o appello seja feita pelo Superior Tribunal de Justiça Eleitoral, incorporado, visto ser o Conde de Affonso Celso, um luminar que honra com a sua presença aquella Alta Côrte.

Assim, entende s. ex. que o Tribunal em conjunto deverá levar ao sr. Conde de Affonso Celso o seu appello, para que s. ex., mesmo com sacrificio, continue no seu posto, para que o Tribunal Superior não perca a collaboração e a autoridade de suas luzes.

O Tribunal concordou com a suggestão do ministro Hermenegildo de Barros, e assentou de marcar dia e hora para levar a effeito aquella decisão.

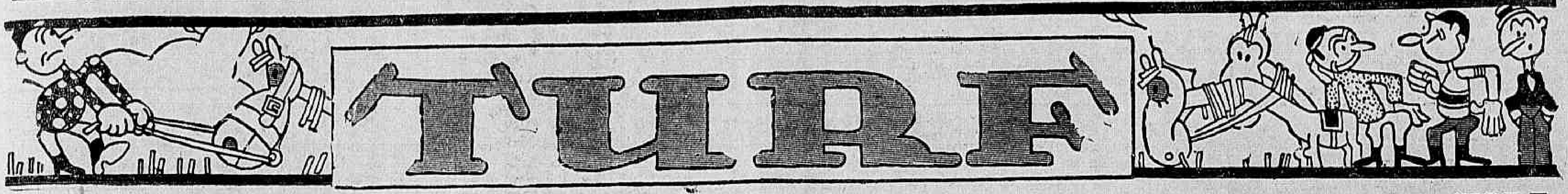


# A REUNIÃO EXTRAORDINARIA DESTA TARDE NO HIPPODROMO BRASILEIRO

Em proseguimento da serie de reuniões extraordinarias que vem realizando aos sabbados, com incontestavel successo, o Jockey Club Brasileiro proporcionará, hoje, aos frequentadores do elegante hippodromo da Gavea, mais uma dessas interessantes sabbatinas.

O programma organizado, como de costume, de seis carreiras, todas ellas reservadas aos animaes das turmas mais modestas.

Dentre essas provas, apresentam maior relevo as tres que constituem o "betting", e que são: o premio denominado "Plume Dorée", na distancia de 1500 metros, onde foram alistados Ebro, Nehuen, Tropeiro, Enredo, Golden Boy Nhyron, Don Pedrito e Lampreia; o premio "Pantomime", que será disputado na milha por Uadi, Alsaciano, Burby, Rico, Milano, Carinhosa e Urubu', e finalmente, o premio "Carmel", tambem em 1.500 metros, que levará ao "starter" dez animaes de forças equivalentes entre os quaes Dollar, A Batalha, Ubá, Transvaliana, Violeta e Viola Dana.

Damos abaixo as montarias provaveis, ultimas cotações e os nossos palpites para essa corrida.

### OS PROGNOSTICOS DE "DIARIO CARIOCA"

**Karomama — Xiba — Seciliana**
**Pantomime — Acuerdo — Ubá**
**El Negro — Setaurita — Salvaropa**
**Nhyron — G. Boy — Ebro**
**Uadi — Urubu' — Milano**
**Violeta — Dolar — A Batalha**

### MONTARIAS PROVAVEIS E ULTIMAS COTAÇÕES

1ª carreira — Premio "Yaco" — 1.300 metros — 3:000$ e 600$.

Ks. Cots.
1—1 Karomama A. Henriques.. .. .. .. 49 20
2—2 Hortencia, P. Spiegel.. .. .. .. .. 56 40
3—3 Xiba, S. Godoy.. 55 30
4—4 Lampreia, N. Pires 56 60
(5 Seciliana, F. Cunha 55 50
5 |
(6 Encantadora, C. Pereira.. .. .. .. 55 40

2ª carreira — Premio — "Facelia" — 1.600 metros — 3:000$ e 600$000.

Ks. Cots.
(1 Ubá, K. Popovitz 54 30
1 |
(2 Ivon, F. Lopes.... 56 40
(3 Pantomime, R. Sepulveda.. .. .. .. 56 35
2 |
(4 Lon Chaney, N. Pires.. .. .. .. .. 54 50
(5 Acuerdo, R. Freitas 56 30
3 |
(6 Joy, B. Garrido.. 52 50
(7 Xaviana, J. Salfate 55 60
4 |
(8 Sem Temor, I. de Souza.. .. .. .. 55 80

3ª carreira—Premio "Kruppe" — 1.500 metros — 3:000$000 e 600$000.

Ks. Cots.
(1 Setaurita P. Spiegel 49 22
1 |
(2 Adios, B. Garrido 49 70
(3 Sei Lá, B. Cruz... 49 60
2 |
(4 Salvaropa, G. Costa 55 50
(5 Alsca, S. Godoy.. 55 80
3 |
(6 El Negro, N. Pires 56 20
(7 Herodes, G. Feijó 49 50
4 |
(8 Le Poupon, C. Pereira.. .. .. .. .. 55 40

4ª carreira — Premio "Plume Dorée" — 1.500 metros — 3:000$ e 600$000. (Betting).

Ks. Cots.
(1 Ebro, M. Medina 54 40
1 |
(2 Nehuen, K. Popovitz.. .. .. .. 53 50
2 |
(3 Tropeiro, G. Costa 53 50
(4 Enredo, A. Henriques.. .. .. .. 53 30
3 |
(5 G. Boy, F. Cunha 53 50
(6 Nhyron, C. Morg°. 53 40
(7 D. Pedrito, S. Godoy.. .. .. .. 52 60
4 |
(" Lampreia, N. Pires 53 80

5ª carreira — Premio "Pantomime" — 1.600 metros — 3:000$000 e 600$000 (Betting).

Ks. Cots.
1—1 Uadi, G. Costa.... 56 20
(2 Alsaciano, F. Mendes.. .. .. .. 50 40
2 |
(3 Burby, B. Garrido 50 50
(4 Rico, A. Rosa.. .. 56 60
3 |
(5 Milano, S. Godoy 51 30
(6 Carinhosa, G. Feijó 52 35
4 |
(7 Urubu', C. Pereira 53 50

6ª carreira — Premio "Carmel" — 1.500 metros — 3:000$ e 600$000 (Betting).

Ks. Cots.
(1 A Batalha, A. Rosa 55 35
1 |
(" Java, G. Feijó.... 54 70
(2 Dollar, C. Pereira 56 40
2 |
(3 Ubá, K. Popovitz. 56 40
(4 Transvaliana, C. Gomez.. .. .. .. 54 30
3 |5 Incitatus, J. Salfate.. .. .. .. .. 56 60
(6 L. Chaney, N. Pires 56 40
(7 Violeta, P. Spiegel 56 20
4 |8 Joy, R. Freitas.... 54 50
(9 V. Dana, F. Mendes 56 40

## Associação de Chronistas Desportivos

CONCURSO DE PALPITES — TURF

Os dez primeiros collocados nos concursos abaixo fizeram para a corrida de hoje, as seguintes indicações:

"TAÇA OLIVAL COSTA E SALUTARIS"

1 — Alberto Smith — 240-363
Karomana — Xiba — Seciliana
Pantomime — Acuerdo — Ubá.
El Negro — Setaurita — Salvaropa
Nhyron — G. Boy — Ebro
Uadi — Urubu' — Milano
Violenta — Dollar — A Batalha

2 — A. Corrêa — 231-363
Karomana — Xiba — Lampreia
Ubá — Joy — Acuerdo
El Negro — Setaurita — Herodes
Nhyron — G. Boy — Tropeiro
Uadi — Carinhosa — Urubu'.
Transvaliana — Violeta — Dollar

3 — H. Campista — 222-242
Karomana — Xiba — Lampreia
Ubá — Joy — Acuerdo
El Negro — Setaurita — Herodes
Nhyron — G. Boy — Tropeiro
Uadi — Carinhosa — Urubu'
Transvaliana — Violeta — Dollar

4 — Avelino Dias — 212-328
Karomana — Hortencia — Xiba
Ivon — Pantomime — Xaviana
El Negro — Setaurita — Herodes
G. Boy — Nhyron — Tropeiro
Uadi — Milano — Alsaciano
Violeta — Dollar — A Batalha

5 — Carlos Gonçalves — 211-325
Karomana — Encantadora — Hortencia
Acuerdo — Pantomime — Ubá
El Negro — Setaurita — Salvaropa
Nhyron — Tropeiro — G. Boy
Uadi — Urubu' — Milano.
Violeta — Dollar — A Batalha

6—Monteiro da Fonseca — 199-318
Karomana — Seciliana — Encantadora.
Pantomime — Ubá — Acuerdo
El Negro — Setaurita — Salvaropa
Nhyron — G. Boy — Ebro
Uadi — Urubu' — Milano
Violeta — Dollar — Transvaliana

7 — Heitor de Oliveira — 205-316
Karomana — Xiba — Hortencia
Acuerdo — Pantomime — Ubá
Setaurita — El Negro — Sei Lá
G. Boy — D. Pedrito — Nhyron
Milano — Urubu' — Uadi
A Batalha — Incitatus — Violeta

8 — Augusto — Bastos — 198-316
Karomana — Xiba — Hortencia
Pantomime — Acuerdo — Ubá
El Negro — Setaurita — Adios
Tropeiro — Ebro — Nehuen
Burby — Uadi — Rico
Dollar — Incitatus — Violeta

9 — Carlos de Carvalho—203-314
Karomana — Xiba — Hortencia
Pantomime — Acuerdo — Ubá
El Negro — Setaurita — Salvaropa
Nhyron — Tropeiro — Ebro
Uadi — Milano — Carinhosa
Dollar — Incitatus — Violeta

10 — Nestor Costa Pereira—198-314
Karomana — Hortencia—Seciliana
Xaviana — Pantomime — Ubá
El Negro — Setaurita — Salvaropa
Tropeiro — G. Boy — Nhyron
Uadi — Milano — Carinhosa
Dollar — A Batalha — Incitatus.

"TAÇA DANIEL BLATTER"

1 — Aggeu de Souza — 228-361
Karomana — Xiba — Encantadora
Acuerdo — Pantomime — Ubá
El Negro — Setaurita — Salvaropa
Tropeiro — Nhyron — Ebro
Uadi — Milano — Carinhosa
Incitatus — Dollar — Violeta

2 — Abelardo Alves — 219-340
Karomana — Xiba — Encantadora
Acuerdo — Ubá — Pantomime
El Negro — Setaurita — Le Poupon
G. Boy — Ebro — Nhyron
Uadi — Milano — Carinhosa
Violeta — Transvaliana — A Batalha

3 — J. Almeida — 209-339
Karomana — Lampreia — Seciliana
Ivon — L. Chaney — Ubá
Setaurita — El Negro — Salvaropa
Nhyron — G. Boy — D. Pedrito
Uadi — Alsaciano — Milano
Violeta — Dollar — L. Chaney

4 — O. S. Jorge — 220-334
Karomana — Xiba — Lampreia
Ubá — Joy — Acuerdo
El Negro — Setaurita — Herodes
Nhyron — G. Boy — Tropeiro
Uadi — Carinhosa — Urubu'
Transvaliana — Violeta — Dollar

5 — Samuel Babo — 217-330
Karomana — Xiba — Hortencia
Pantomime — Joy — Ubá
El Negro — Setaurita — Le Poupon
G. Boy — Tropeiro — D. Pedrito
Uadi — Urubu' — Carinhosa
Transvaliana — Violeta — Dollar

6 — Virgilio Gonçalves — 210-330
Karomana — Encantadora — Hortencia.
Acuerdo — Pantomime — Ubá
El Negro — Setaurita — Salvaropa
Nhyron — G. Boy — Tropeiro
Uadi — Urubu' — Milano
Violeta — Dollar — A Batalha

7 — Gilberto Vereza — 213-320
Karomana — Xiba — Hortencia
Pantomime — L. Chaney — Ubá
El Negro — Le Poupon — Setaurita.
D. Pedrito — Ebro — Tropeiro
Milano — Carinhosa — Uadi
Transvaliana — Incitatus — A Batalha

8 — José M. Fonseca — 194-305
Karomana — Xiba — Hortencia
Acuerdo — Pantomime
El Negro — Setaurita — Salvaropa
Tropeiro — G. Boy — D. Pedrito
Uadi — Urubu' — Milano
Dollar — Violeta — Incitatus

9 — Romeu Feital — 195-292
Karomana — Xiba — Lampreia
Ubá — Pantomime — Joy
Salvaropa — Herodes — Adios
Nhyron — Tropeiro — Enredo,
G. Boy — Rico — Urubu'
Dollar — Violeta — Milano.

10 — Jayme Cunha — 187-288
Karomana — Xiba — Hortencia
Pantomime — Acuerdo
El Negro — Setaurita — Le Poupon
Ebro — Tropeiro — G. Boy
Uadi — Carinhosa — Urubu'
Transvaliana — Violeta — A Batalha.

# A Sgnificação do Grande Premio "Henrique Possollo"

O Grande Premio "Henrique Possolo", que será corrido amanhã, no Hippodromo da Gavea, é a ultima prova classica, desta temporada, reservada aos nacionaes de tres annos.

Cognominado, este anno, "Grande Criterium", o vencedor dessa importante carreira poderá ser considerado o melhor representante dos tres annos, da criação indigena.

De facto, o Grande Premio "Henrique Possolo", dentre as provas destinadas á turma que estreiou na temporada, é a de mais longo percurso e a de maior dotação.

Iniciam, os productos nacionaes de dois annos, seus compromissos classicos, disputando o classico "Criterium", em 800 metros. Logo a seguir tomam parte no classico "Costa Ferraz", em 1 000 metros e, depois, no classico "Jockey-Club Argentino", em 1.200 metros.

Completado os tres annos em junho, nos mezes seguintes, esses potros correm os classicos "Barão de Piracicaba", em 1.400 metros; o "Pereira Lima", em 1.500 metros e o "Antonio Prado", em 1.600 metros.

O classico "Conde de Herzberg", disputado pouco depois, é, então, considerado o "Criterium para Potros", assim como, passado um mez, as potrancas tomam parte no classico "F. V. de Paula Machado", denominado o "Criterium para potrancas", ambos em 1.600 metros.

Seguem-se-lhes os classicos "Imprensa Fluminense" e "Alfredo Santos", todos dois em 1.800 metros.

Em dezembro, realiza-se, então, o G. P. "Henrique Possolo", "Grande Criterium", em 2.200 metros.

Ahi, o potro, já quasi prompto para enfrentar os animaes de mais edade, tem opportunidade de revelar o futuro parelheiro.

Já affeito ás provas de percurso longo, inicia elle a temporada seguinte disputando, entre outras carreiras, as que constituem a triplice corôa. Vencedor de uma, duas ou da triplice-corôa, o potro, já então no apogeu do seu desenvolvimento, terá a consagração maxima que se póde exigir de um parelheiro nacional.

Haja vista, por exemplo, as performances de Santarém, que correndo toda a escala, sagrou-se o primeiro e unico vencedor da nossa triplice-corôa e que, mais tarde, produziu uma façanha inédita para um nacional: inscrever seu nome entre os ganhadores do G. P. "Jockey-Club".

O G. P. "Henrique Possolo", pois, tem uma significação bem importante.

E é essa prova que será corrida, amanhã, pelos animaes: — Caicó (o vencedor do "Criterium para Potros"), Ypiranga (detentora do "Criterium para potrancas") e mais Algarve, Mossoró, Young, Sharkey, Yamagata e Yolanda.

# Os Exercicios de Hontem na Pista da Gavea

Dentre os innumeros animaes que apromptaram hontem pela manhã, na pista de areia do Jockey Club, em preparo para as corridas de hoje e amanhã, conseguimos annotar os seguintes:

JECYRON (Cosme) — Duas partidas de 340 metros, sendo marcados para a ultima 22 segundos.

INCITATUS (lad) — Tambem duas partidas de 340 metros, sendo que para a derradeira foram tomados 23".

KAROMAMA (Castillos) — 340 metros em 21 1|5.

DON LEANDRO (G. Feijó) — 340 metros em 22 segundos, suavemente.

AGA KHAN (Spiegel) e FLECLE D'OR — Juntos, 700 metros em 43 2|5. Para os ultimos 340 metros foram registrados 21 2|5.

EDDA (lad) — 700 metros em 43 1|5.

VENUS (lad) — Uma partida suave de 340 metros em 23 segundos.

ALGARVE (Salustiano) — 1.000 metros em 64" e os ultimos 700 metros em 44".

YOUNG (Salfate) e MENADE (C. Pereira) — Partida suave de 960 metros. Para os ultimos 700 metros foram tomados 45"; tendo o potro dominado a egua.

HORTENCIA (Spiegel) — Uma partida de 340 metros em 22 segundos.

VISETTE (Lydio) — 340 metros em 20" 2|5.

AFFLICTOS (Ignacio) e TAIXI (lad) — 340 metros em .... 21" 2|5.

RONQUIDO (lad) — 340 metros em 21 1|5.

XIRE (C. Pereira) — 340 metros e os ultimos 340 em .... 20 2|5.

VASARI (Salfate) e UNIVERSO (lad) — Juntos, 600 metros em 36".

AZULADO (Levy) — 700 metros em 44"; para os ultimos 340 metros foram registrados 21 2|5.

KREMLIN (Spiegel) — 700 metros em 45".

XIAH (C. Pereira) — Uma partida suave de 700 metros em 46 segundos.

TOMYASSU' (lad) — Duas partidas de 340 metros, sendo a ultima em 22".

GRIS GRIS (Espartim) — Duas partidas de 540 metros; a derradeira foi coberta em .. 34 3|5.

BERENICE (Godoy) — Partida de 700 metros. Para os ultimos 340 metros foram tomados 22 2|5.

VORONOFF (Levy) — Partida suave de 340 metros em 23 segundos.

TOPAZE (Reduzino) — 700 metros em 43" e 340 metros em 20" 3|5.

NAVY (C. Pereira) e KERMESSE (Godoy) — 700 metros em 43 2|5 e os ultimos 340 em 22 segundos.

DUX (G. Costa) — 700 metros em 46 e 340 metros em 23 segundos.

LE POUPON (Medina) e YAPON (Salustiano) — Juntos, 600 metros em 38".

YARA (Spiegel) — 700 metros em 46".

SEI LA' (Braulio) e MEIGA (Nelson) — 340 metros em .. 20" 3|5.

ARAUNA (Salustiano) e TUYUTY (Nelson) — Juntos, 700 metros em 45".

XEREZ (Sepulveda) e LOLITA (Espartim) em parelha, 700 metros em 44 2|5.

# As Ultimas Performances dos Animaes Alistados no Classico de Amanhã

Os oito nacionaes alistados no G. G. P. "Henrique Possolo", em suas ultimas apresentações, produziram as seguintes performances:

SHARKEY — Em 13 de novembro — 1º, Arau'na, 51 kilos; 2º, Universo, 50 kilos; 3º, Alsaciano, 50 kilos; 4º, SHARKEY (C. Gomes), 56 kilos e Jecyron, 52 kilos — 1.500 metros em 98" 1|5. — Pista pesada.

CAICO' — Em 13 de novembro — 1º, CAICO' (E. Gonçalves), 54 kilos; 2º, Algarve, 54 kilos; 3º, Mossoró, 52 kilos; 4º, Ypiranga, 52 kilos; 5º, Yolanda, 52 kilos; 6º, Kruppe, 54 kilos; 7º, Legiovel, 54 kilos e 8º, Paris, 52 kilos. — 1.800 metros em 117," 1|5. — Pista pesada.

MOSSORO' — Em 13 de novembro — Vide Caicó. — Foi montado pelo aprendiz C. Morgado.

ALGARVE — Em 27 de novembro — 1º, ALGARVE (R. de Freitas) — 52 kilos; 2º, Xipotuba, 50 kilos; 3º, Jecyron, 53 kilos; 4º, Xaréo, 53 kilos; 5º, Sim Senhor, 54 kilos e 6º, Iberico, 56 kilos. — 1.800 metros — em 114". — Pista pesada. — Em sua penultima apresentação, vide Caicó.

YOUNG — Em 4 de dezembro — 1º, YOUNG, (J. Salfate), 54 kilos; 2º, Yatagan, 54 kilos; 3º, Broadway, 52 kilos; 4º, Yokohama, 50 kilos; 5º, Astral, 54 kilos e 6º, Sunny, 54 kilos — 1.500 metros em 93" 3|5. — Pista leve.

YPIRANGA — Em 4 de dezembro — 1º, YPIRANGA (J. Salfate) — 56 kilos; 2º, Yolanda, 52 kilos; 3º, Biribi, 50 kilos; 4º, Concordia, 52 kilos; 5º, Yáyá 53 kilos e 6º, Kruppe, 51 kilos — 1.800 metros em 112" 1|5. — Pista leve. — Em sua penultima apresentação, vide Caicó.

YOLANDA — Em 4 de dezembro — Vide Ypiranga — Foi dirigida por F. Mendes. — Em sua penultima carreira, vide Caicó.

YAMAGATA — Em 4 de dezembro — 1º, Fleche D'Or, 49 kilos; 2º, YAMAGATA (J. Salfate), 53 kilos; 3º, Xaréo, 52 kilos; 4º, Gris Gris, 56 kilos; 5º, Guapo, 56 kilos; 6º, Jecyron, 51 kilos; 7º, Kermesse, 50 kilos e 8º, Kassinia, 52 kilos. — 1.600 metros em 98" 4|5. — Pista leve.

# O IMPORTANTE "MEETING" DE AMANHÃ

## SENSACIONAL ENCONTRO DE CAICO' YPIRANGA, ALGARVE E OUTROS NO G. P. "HENRIQUE POSSOLO"

Se de outros attractivos não dispuzesse o programma da reunião de amanhã, no Jockey Club, a disputa do Grande Premio "Henrique Possolo", bastaria por si só, para levar ao formoso campo de carreiras da Gavea todos os afficcionados do fidalgo sport.

Aquella importante prova classica, considerada tambem como o "Grande Criterium" do nosso turf, levará á presença do starter Caicó, Mossoró, Algarve, Yolanda, Sharkey, Yamagata, Young e Ypiranga, isto é, a fina flor dos productos nacionaes que iniciaram a sua campanha nas pistas este anno.

O encontro de Caicó, Ypiranga e Algarve, annuncia-se como um prelio devéras sensacional, pois, se o primeiro já deu sobejas provas do seu valor,, triumphando nos classicos "Pereira Lima" "Imprensa Fluminense" e "Conde de Herzberg", (criterium dos potros), a representante da coudelaria Paula Machado conseguiu egualmente laurear-se em duas provas não menos importantes — os classicos "Alfredo Santos" e "F. V. de Paula Machado", (criterium do potrancas), nas quaes demonstrou, além de muito coragem para a luta, qualidades de resistencia.

Algarve, Yolanda, Yamagata e Young, são, do mesmo modo, concorrentes dignos de respeito, notadamente o irmão proprio de Matarazzo, que, embora não conte em seu activo nenhuma victoria classica, tem figurado com bastante destaque, tendo mesmo, no classico "Imprensa Fluminense", obrigado Caicó a empregar-se para batel-o por menos de corpo.

Além dessa carreira classica, o programma comporta mais oito provas communs organizadas com muita felicidade, figurando, entre ellas, os premios "Franco", e "Ufano", ambos no percurso de 1.800 metros.

Na primeira, vão medir forças Aga Khan, Conqueror, Lolita, Double Steel, Don Leandro, Menade e Vasari, de forças bastante equilibradas, e a segunda deve dar ensejo a um prelio muito renhido entre Cabochard, Xerez, Xiah, Edda, Ulises e Não Diga.

Para essa reunião vigoraram hontem no mercado turfista as seguintes cotações:

1ª carreira — Premio "Xyleno" — 1.200 metros — 5:000$ e 1:000$000.

Ks. Cts.
(1 Visette.. .. .. .. 52 40
1 |
(2 Gandhi.. .. .. .. 54 50
(3 Saturno.. .. .. .. 54 25
2 |
(4 Meiga.. .. .. .. 52 70
(5 Yak.. .. .. .. .. 54 30
3 |
(6 Xarope. .. .. .. .. 54 80
(7 Afflictos.. .. .. .. 54 40
4 |
(8 Audaz.. .. .. .. .. 54 100

2ª carreira — Premio "Ousada" — 1.500 metros — 4:000$ e 800$000.

Ks. Cts.
( 1 Ximena.. .. .. .. 56 30
1 |
( 2 Tomyassu'.. .. .. 51 35
( 3 Clumenta.. .. .. 53 50
2 |
( 4 Yára.. .. .. .. ..53 40
( 5 Brincador.. .. .. 50 25
3 | 6 Enitram.. .. .. 53 60
( 7 Voronoff.. .. .. 54 60
( 8 Jemopotyr. .. .. 53 50
4 | 9 Ronquido.. .. .. 53 50
(10 Marquita.. .. .. 53 80

3ª carreira — Premio "Vendôme" — 1.500 metros — 4:000$ e 800$000.

Ks. Cts.
(1 Plume Dorée .. .. 56 40
1 |
(2 Arranha Céo.. .. 54 20
(3 Kremlin.. .. .. .. 56 50
2 |
(4 Ivon.. .. .. .. 53 60
(5 Jaguaré.. .. .. .. 55 70
3 |
(6 Pantomime. .. .. 53 50
(7 Navy.. .. .. .. .. 55 60
4 |
(8 Petulante.. .. .. 53 70

4ª carreira — Premio "Regente" — 1.500 metros — 4:000$ e 800$000.

Ks. Cts.
(1 Berenice.. .. .. .. 52 40
1 |
(2 Dux.. .. .. .. .. 52 60
(3 Guitarra.. .. .. .. 52 30
2 |
(4 Concordia.. .. .. 56 25
(5 Pirata.. .. .. .. 51 50
3 |
(6 Azulado.. .. .. .. 51 60
(7 Venus.. .. .. .. .. 49 50
4 |
(" Xire.. .. .. .. .. 51 70

5ª carreira — Premio "Sucury" — 1.600 metros — 4:000$ e 800$000.

Ks. Cts.
(1 Flecha d'Or.. .. 55 30
1 |
(2 Valentão. .. .. .. 54 50
(3 Gris Gris.. .. .. 56 60
2 |
(4 Xarão.. .. .. .. 56 50
(5 Sarcastico.. .. .. 55 25
3 |
(6 Kermesse.. .. .. 53 50
(7 Bolichero.. .. .. 55 80
4 |
(8 Vexilo.. .. .. .. 54 60

6ª carreira — Premio "Gahypió" — 1.500 metros — 4:000$ e 800$000 (Sem descarga para aprendizes).

1—1 Universo.. .. .. .. 52 35
2—2 Xipotuba. .. .. .. 51 40
3—3 Araúna.. .. .. .. 53 60
4—4 Jecyron.. .. .. .. 53 70
(5 Topaze.. .. .. .. 53 30
5 |
(6 Kassinia.. .. .. .. 53 50

7ª carreira — Grande Premio "Henrique Possolo" — (Grande Criterium) — 2.200 metros — 20:000$, 4:000$ e 1:000$000 (Betting).

(1 Caicó.. .. .. .. 54 20
1 |
(" Mossoró.. .. .. .. 54 60
(3 Algarve.. .. .. .. 54 30
2 |
(3 Yolanda.. .. .. .. 52 40
(4 Sharkey.. .. .. .. 54 50
3 |
(5 Yamagata.. .. .. 54 60
(6 Young.. .. .. .. 54 50
4 |
(" Ypiranga.. .. .. 52 50

8ª carreira — Premio "Franco" — 1.800 metros — 4:000$ e 800$000 (Betting).

1—1 Aga Khan.. .. .. 52 50
(2 Conqueror.. .. .. 56 50
2 |
(3 Lolita.. .. .. .. 50 40
(4 Double Steel.. .. 56 30
3 |
(5 Don Leandro.. .. 52 60
(6 Menade.. .. .. .. 56 40
4 |
(" Vasari.. .. .. .. 52 70

9ª carreira — Premio "Ufano" — 1.800 metros — 5:000$000 e 1:000$000 (Betting).

1—1 Cabochard.. .. .. 56 40
2—2 Xerez.. .. .. .. 51 30
3—3 Xiah.. .. .. .. .. 52 50
4—4 Edda.. .. .. .. .. 52 35
(5 Ulises.. .. .. .. 50 50
5 |
(6 Não Diga.. .. .. 52 25

A primeira carreira será realizada ás 13,30 horas.

## Os potros argentinos vindos pelo "Monte "Paschoal" desfilarão amanhã no paddock do Jockey Club

Em um dos intervallos da reunião de amanhã, desfilarão no paddock do hippodromo da Gavea, os 14 potros argentinos importados pelo antigo jockey Fernando Barroso, e que acabam de chegar pelo vapor "Monte Paschoal".

Conforme já noticiámos esse bonito lote foi encommendado pelo turfman Rubem Noronha, que pretende vendel-o em leilão a ser realizado proximamente.

## Impedidos de montar

Cumprindo penalidades impostas pela Commissão de Corridas, não poderão tomar parte na reunião de hoje os jockeys Manoel Raphael, Salustiano Batista, Julio Canales e o aprendiz Osmany Coutinho.

Com excepção dos dois primeiros, os demais tambem não poderão apparecer em publico no "meeting" de amanhã.

## Transporte de animães

A administração do hippodromo avisa aos interessados que o transporte dos animaes para a corrida de hoje, será feito da seguinte maneira: ás 13 horas: Encantadora, Ubá, Ivan, Joy, Sem Temor e Adios, e ás 15 horas, Enredo, Burby e Rico.

## A hora da primeira carreira

A primeira carreira da reunião de hoje, será realizada ás 15.30 horas.

## Os palpites d'"O Jornal"

Para a reunião que hoje se realiza no Hippodromo Brasileiro, os nossos collegas do "O Jornal", apresentam os seguintes

PALPITES

Xiba — Karomama — Hortencia.
Ubá — Acuerdo — Ivon.
El Negro — Setaurita — Salvaropa.
Golden Boy — Tropeiro — Ebro.
Carinhosa — Urubu' — Uadi.
Ubá — Violeta — Dollar.

## Nenhum forfait

Até ás 20 horas de hontem, não havia sido apresentada na directoria do Jockey Club, nenhuma declaração de forfait para a corrida de hoje.

# Ruhman Enfrentará Hoje Omori Numa Luta Decisiva

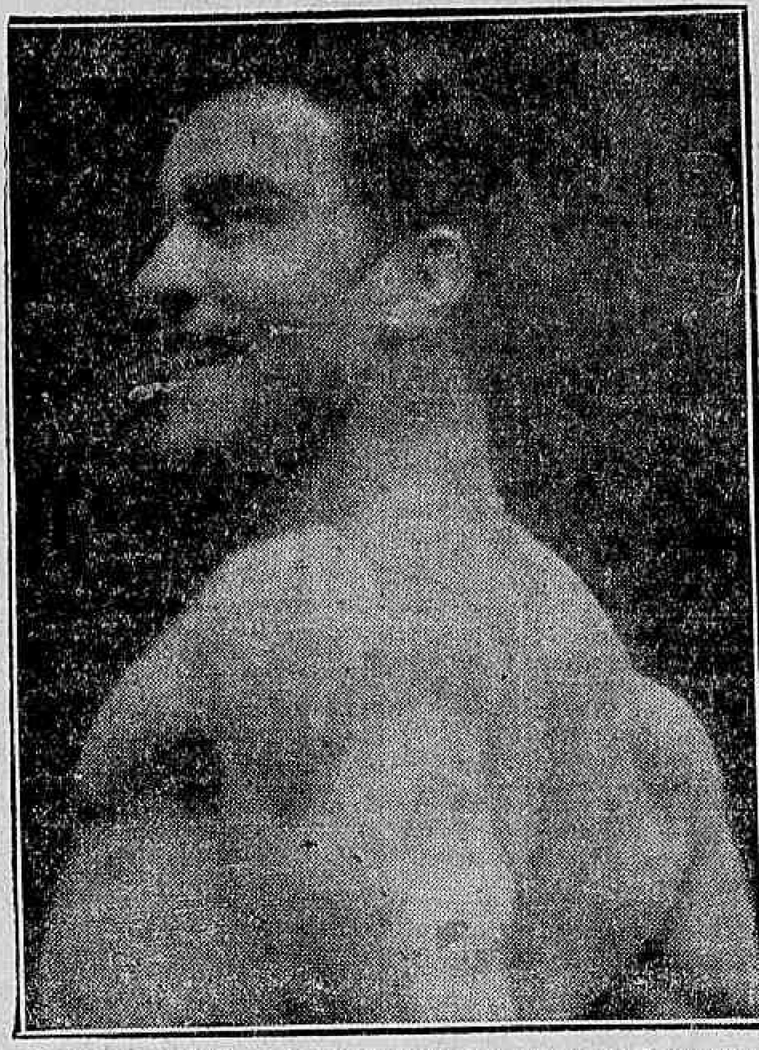

Ruhmann, o idolo syrio, depositario da esperança de nossos "catchers" na peleja de logo mais

## O RETIRO SPORT-CLUB, VICE-CAMPEÃO MINEIRO, VAE ENFRENTAR, AMANHÃ, O BOMSUCCESSO F. C.

A Liga Mineira de Desportes Terrestres, vae apresentar, amanhã, ao publico do Rio, um dos fortes clubs, como seja o Retiro Sport Club, vice-campeão, enfrentando o Bomsuccesso F. Club.

A rapaziada que compõe o team mineiro, e possuida de uma technica, segura, pois durante todo o temporada o team jogou bem.

Possue elementos que jogaram durante muito tempo na Paulicéa, como sejam Bruno, Del Bianco e Ariovaldo.

Bruno e Ariovaldo, formaram durante muito tempo, a ala drieita do S. C. Internacional.

Bruno, ex-zagueiro da Portugueza, uma das revelações do sport mineiro. Catalano, Cicero, Prão, são scratchmen mineiros de valor, e já figuraram em dois campeonatos brasileiros, nesta capital.

Catalalno, o "keeper" maravilhoso, vae demonstrar suas aptidões.

Alcino, o center-médio, é a maior revelação do sport mineiro durante esta temporada.

Homero, Aprigio, "half-backs" de grande nome, completaram o triangulo da defesa.

A embaixada mineira que hoje chega ao Rio, vem chefiada pelo prof. Lucio Fonseca, vice-presidente do club, e presidente do Conselho de Julgamento da Liga Mineira.

Acompanham ainda a embaixada, a senhorinha Jandyra Dias, rainha do gremio visitante, e o nosso collega Abilio Teixeira, chronista sportivo do "Diario da Tarde" de Bello Horizonte.

Para actuar a partida, foi convidado o sr. Virgilio Fredighi, juiz competente do America.

### Stegol Sport Club

**FESTIVAL INFANTIL SPORTIVO DE AMANHÃ**

Realiza-se, amanhã, o festival sportivo promovido pelo club acima, no aprazivel e bem tratado sampo do S. C. Del-Mané, sito á praça Marechal Hermes (Praia Formosa), tomando parte no mesmo, gremios de renome sportivo, destacando-se a prova de honra que será travada entre os fortes teams do Corinthians F. C. e S. C. Del-Maré.

O programma está assim organizado:

1ª prova: ás 8 horas — Taça "O Foot-Ball" — Infantil São Jorge x Infantil Fabrica.

2ª prova: ás 9 horas — Taça "Jornal do Commercio" — Regina Barros F. C. x Praia Formosa F. C.

3ª prova: ás 10 horas — Taça "O Globo" — S. C. Santo Christo x S. C. Ferramenta.

4ª prova: ás 11 horas — Taça "Diario de Noticias" — Infantil Chalet F. C. x Infantil Estacio S. C.

5ª prova: ás 12 horas — Taça "A Patria" — Infantil Affonso Cavalcanti x Infantil Bola Azul S. Club.

6ª prova: ás 13.30 — Taça DIARIO CARIOCA — Juvenil Primavera F. C. x Juvenil Beira Mar F. C.

7ª prova: ás 14.30 — Taça "Jornal dos Sports" — Juvenil Paulo de Frontin x Juvenil Monroe F. C.

8ª prova: ás 16.30 — Taça "Jornal do Brasil" — Infantil Rubro-Negro x Infantil Flá-Flú.

9ª prova: ás 16.30 — Honra) — Taça "Vanguarda — S. C. Del-Maré x Corinthians F. C.

No caso de empate de alguma prova, ficará de posse da taça o club que passar mais de 15 tombolas.

Solicitamos o comparecimento dos clubs 15 minutos antes das provas.

Todas as provas terão a duração de uma hora de jogo, sem descanso.

Sympathia — Ao club que maior numero de tombolas passar, será entregue uma artistica taça, sendo que todos os clubs receberam 30 tombolas.

Não poderá tomar parte na prova o club que se apresentar com menos de 11 tombolas, assim como, o club que faltar será substituido pelo Combinado da casa.


**Casimiras - Brins**

O mais lindo sortimento da praça

PREÇOS MINIMOS

Velloso, Cruz & Cia.

138 URUGUAYANA 138


### Adriano F. Club

Realiza-se, domingo proximo, no campo da rua Adriano, um grande festival, onde medirão forças as seguintes esquadras:

1ª prova: ás 11 horas e 15 minutos — (Infantil) — Hiby F. C. x Ezequiel F. C.

2ª prova: ás 12 horas e 20 minutos — (Segundos teams) — Carioca Suburbano F. C. x Meyer F. Club.

3ª prova: ás 14 horas — Combinado 11 Batutas x Nilo Peçanha F. Club.

4ª prova: ás 15 hiras e 30 minutos — Aquicê F. C. x Castello F. Club.

5ª prova — Honra — Combinado Paulista x Aracajú F. C.

Esta prova, certamente virá dar grande animação, pois se na esquadra do Aracajú F. C. existem bons jogadores como Carola, Miro, Gradim, Affonso e Yayá, no Combinado Paulista tambem fazem parte varios "cracks", a saber: Ondino, Busa, Manéco, Frango, Joaquim e outros mais.

## HA MALES QUE VÊM PARA BEM...

Falava-se numa roda de desportistas, que o sr. Luiz Neves, abnegado juiz da Amea, havia se recusado a actuar a segunda de "melhor das tres", da 2ª divisão da Amea.

Seria por causa do penalty que s. s. deixou de marcar no domingo ultimo. Acho que não?

Emfim, tenho a certeza absoluta que s. s. é mui digno conhecedor do nosso sport, além disso tem sido bastante apreciado nas actuações que fez na nossa temporada de football.

Luiz Neves resolveu agora, aceitar a actuação da partida de amanhã, para disputar o titulo de campeão da 2ª divisão.

Ha males que vêm para bem...

**ATLANTICO CLUB**

Acaba de ser eleito para presidente do Atlantico Club, o sr. Luiz Mattos de Britto.


USAE O CREME DENTIFRICIO

**Prophylactico**

Espumante, Refrigerante para a bocca e Agradavel no sabor

O CREME DENTIFRICIO "PROPHYLACTICO" DEVE USAR-SE PARA O BRANQUEIAMENTO DOS DENTES E CONSERVAÇÃO DO ESMALTE.

Está provado que o creme dentifricio PROPHYLACTICO produz a prophylaxia da bocca e a belleza dos dentes e evita a sua destruição.

A' venda em todas as casas de primeira ordem, em todos os Estados do Brasil e na

PERFUMARIA KANITZ

RUA 7 DE SETEMBRO, 127 e 129


### Em Petropolis

**OS JOGOS QUE SE REALIZARÃO DOMINGO VINDOURO**

No proximo domingo, tres partidas de football serão levadas a effeito no campo do Petropolitano F. C.. Dessas tres partidas, uma prende pela sua importancia a attenção de Petropolis sportiva; a em que medirão forças as valorosas esquadras secundarias da Cascatinha e do Serrano, fazendo o ultimo jogo da "melhor de tres". O valor dos adversarios não permitte previsões favoraveis a este ou áquelle.

Os componentes do team alvirubro do 2º districto estão á altura de enfrentar os que compõem o "onez" alvi-ceruleo. O "onze" cascatinhense não poderá contar, na tarde de domingo, com o valoroso concurso do keeper Massamboni, que foi suspenso por 6 mezes.

Entretanto, o Serrano jogará com falta do seu valoroso zagueiro Moreno, ao qual foi applicada pena egual.

Espera-se seja interessantissima essa prova, que é a principal de domingo proximo, em face do valor dos dois concurrentes á victoria.


**Dr. Brandino Correa**

Molestias do apparelho Genito-Urinario no homem ou na mulher — OPERAÇÕES — Utero ovarios, prostata, rins, bexiga, etc. Cura rapida por processo moderno sem dôr da

GONORRHE'A

e suas complicações — Prostatites, orchites, cystites, estreitamentos, etc. Diathermia, Darsonvalização. — R. Republica do Perú n. 23, sob., das 7 ás 8 1|2 e das 14 ás 18 horas.

Domingos e feriados das 7 ás 9 horas.


## MOTOCYCLISMO

**VAMOS TER GRANDES CORRIDAS DE MOTOCYCLETAS**

O Moto Club do Brasil projecta tomar parte em grandes corridas de motocycletas a serem organizadas por occasião da temporada de turismo. Sobre o assumpto conferenciaram com o dr. Reynaldo Aragão, na séde do Automovel Club, os srs. Laudelino de Aguiar e Bernardino Buentes, respectivamente, secretario geral e director technico interino do prospero centro de motocyclismo. Assim, para estudar melhor a participação do M. C. B. e dos seus corredores, haverá, amanhã, domingo, ás 9 horas da manhã, uma reunião de directores e motocyclistas do quadro de corredores do Moto Club, em sua séde, á rua Maris e Barros numero 133-B.

### CASA GONTHIER

Henry, Filho & Cia. — Rua Luiz de Camões ns. 45 e 47.

Perdeu-se a cautela n. 115803 desta casa.

### Anniversario de um automobilista

O automobilista João Percy

Da longinqua cidade de Bom Jardim, no Estado do Espirito Santo, chega a noticia do anniversario natalicio do querido sportman patricio João Percy.

Conhecido automobilista e apreciado por todos os amadores do volante no Rio, João Percy recebeu a 29 do mez findo uma homenagem dos seus amigos de Victoria pela passagem do seu feliz onomastico.

## BOX

### Moysés Corrêa de Mello aceita a concessão da "revanche"

Luciano Capuzzo é um peso-médio nacional, ora afastado de nossos rings.

Em nossa edição do dia 8, por um lapso de memoria, Moysés Corrêa de Mello, ao nos dizer o seu cartél, esqueceu-se de uma desistencia frente a Capuzzo.

Este, por sua vez, lendo a local, apressou-se em vir á nossa redacção e elucidar o caso.

Nessa occasião, ainda, Capuzzo nos adeantou que, apesar de se encontrar arredio dos rings, estava ao inteiro dispôr de qualquer médio da metropole e de S. Paulo.

Hontem, recebemos a visita de Raymundo Leite, manager de Moysés.

Sciente de que Capuzzo concedia revanche a seu pupillo, Leite pediu-nos para declarar de que Moysés a aceitava.

Quanto á data do combate, Capuzzo poderá fixar com o empresario que contratal-os.

### O casal Raymundo Leite visita ao "Diario Carioca"

Esteve, hontem, em nossa redacção, o conhecido manager Raymundo Leite, e sua exma. esposa, que vieram agradecer as referencias feitas pelo nosso collega Swing ao São Christovão Boxing Club. O casal manteve comnosco alguns momentos de palestra bastante agradavel.


**OPTIMA CASA**

Aluga-se em Campo Grande, para familia de tratamento, uma optima e bem situada casa com 4 quartos, salas de visitas, de jantar e de almoço, copa, cozinha, banheiro, dispensa, quarto para empregado, garage, jardim e grande quintal. Ver e tratar á rua do Encanamento 131 ou Rua Torres Homem, 279. —V. Izabel.


## VOLLEY-BALL

### Grajahu' Tennis

**TORNEIO MIXTO DE VOLLEYBALL**

Terá inicio no proximo domingo, dia 18, o torneio interno de volleyball mixto do Grajahú Tennis Club.

Embora escolhidos por sorteio, estão todos os teams equilibrados, o que faz suppôr o maior successo para este torneio.

A directoria pede aos associados que venham com a sua presença animar a tarde sportiva de domingo, que marcará um novo successo para o Grajahú.

E' a seguinte a ordem dos jogos do torneio Initium, que será realizado amanhã, ás 16 horas e meia:

1º jogo — 16.30 — Team B x Team C.

2º jogo — 17 horas — Team A x Team E.

3º jogo — 18 horas — Team D x Vencedor do 1º.

4º jogo — 18.30 horas — Final — Vencedor do 2º x Vencedor do 3º.

Como estão constituidos os concurrentes:

Team A — Newton Leme, Affonso, Nilton, Myrian Clio, Irene, Des, Tude.

Team B — Aluizio, Edmundo, Grijalva, Hebe, Nilza Senna. Giselia, Res, Milton.

Team C — Chacon, Luciano, Petronio, Cleia, Julieta, Emma, Res, Ignacio.

Team D — Monteiro, Lais, Fernando, Luce, Nilza, Caminha, Maria Regina, Res, Gioconda.

Team E — Nelson, Alvaro. Othon, Marilia, Marly, Marilda, Res. Carlos Evaristo.

As partidas jogam-se em 10 pontos e se decidirão em melhor de tres.

Os juizes serão designados pelo director sportivo.


TOSSE

ASTHMA - ROUQUIDÃO

JATAHY PRADO

AGENTES GERAES ARAUJO FREITAS & Cº OURIVES 88 RIO DE JANEIRO


### Festa Hippica

**GRANDE GYMICANA**

Realiza-se amanhã, 17, na pista do Club Sportivo de Equitação, uma grande festa hyppica, que terá logar ás 17 horas.

Haverá o "Gymkana", que é uma especie de jogo, identico aos praticados a bordo dos transatlanticos, mas com a differença de que no club será realizado a cavallo.

No "Gymkana" haverá numeros bastante variados, como sejam: córte de laranja com espada, salvamento de um ferido, cadeiras musicaes, etc.

Pelo que se depreende do programma supracitado a festa promette ser muito divertida.

Pede-se aos socios que não faltem, afim de que a festa tenha a maior animação possivel, e avisa-se-lhes que compareçam com suas familias e convidem seus amigos.


**ALHAMBRA**

HOJE — A's 21 horas — HOJE

CAVALLERIA RUSTICANA

Opera de MASCAGNI, em 1 acto, com CARMEN GOMES, REIS E SILVA, ASDRUBAL LIMA, GILDA COLOMBO e Maria Turola.

I PAGLIACCI

opera de LEONCAVALLO, em 2 actos com

CARMEN GOMES, REIS E SILVA, ASDRUBAL LIMA, STEFANO BRUNO e ENRICO SIMONI.

AMANHÃ — 2 espectaculos — MATINE'E ás 3 horas, com

Madame Butterfly

de PUCCINI

A' NOITE — A's 21 horas

IL GUARANY

de C. GOMES.

**600 RS.**

Envie em sellos a "PAPAE NOEL" rua do Theatro 19, 1º, e terá uma surpresa de festas.

**Dr. Newton Motta**

Medico

(Do Hospital S. Francisco e Beneficencia Hespanhola)

MOLESTIAS DAS SENHORAS — CIRURGIA — PARTOS

Consultorio: R. Leopoldina Rego, 32 (sob.). Ramos — De 5 ás 7

Residencia: R. Professor Gabizo 198. — Tel. 8-2648.

**LEILÃO DE PENHORES**

EM 23 DE DEZEMBRO DE 1932

C. B. Aurea Brasileira

(FILIAL)

RUA SETE DE SETEMBRO, 187

O Catalogo será publicado no "Jornal do Commercio" no dia do leilão.


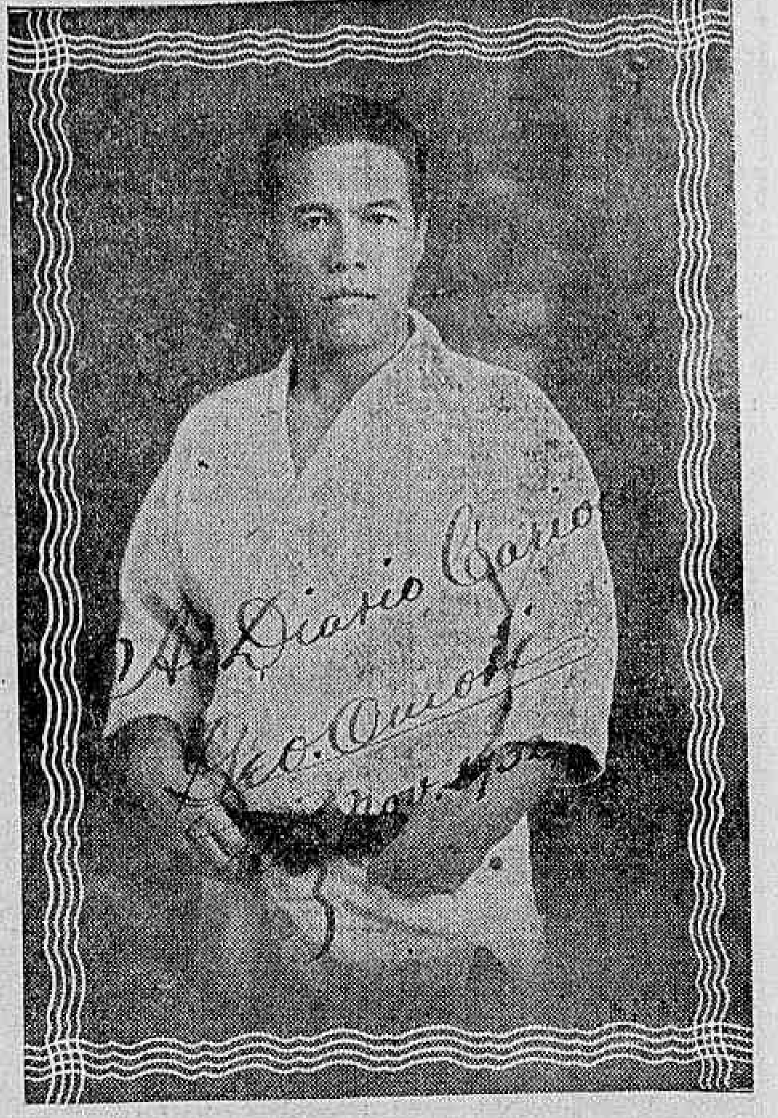

Omori, o perigoso athleta japonez, defensor da technica do "jiu-jitsu"

## SOB A ILLUMINAÇÃO ARTIFICIAL A RESISTENCIA DE RUHMANN COMBATERÁ HOJE, COM A AGILIDADE DE OMORI

### SE OS "ROUNDS" DA PELEJA FOSSEM DE DEZ MINUTOS, EU O VENCERIA NO 2.º ASSALTO, DISSE-NOS OMORI

O estadio sito á rua do Riachuelo, n. 221, vae ser theatro, hoje á noite, de um dos encontros senão o maior, que se tem travado nos "rings" da metropole.

Roberto Ruhmann, o idolo da colonia syria aqui radicada, e Geo Amori, o technico japonez são as figuras que nelle se vão empenhar.

O nosso publico sportivo, a respeito, acha-se dividido. De um lado, a fortaleza, a desenvoltura physica e a força de Ruhmann têm as sympathias dos compatriotas e de seus admiradores. Omori, por sua vez, alliando a uma calma propria dos nippões a destreza peculiar aos felinos, congrega em torno de sua estatura mediana o enthusiasmo dos que acreditam na efficiencia do "jiu-jitsu".

**O PROGRAMMA**

O programma, apesar de se resentir da ausencia de legitimos "cracks", salvo uns quatro contratados e afóra os finalistas, cujos valores são de sobejo conhecidos, está assim organizado:

1º combate — Luta livre — Ihsan Albuni (syrio-libanez) x Alcindo Pacheco (carioca) — Em cinco rounds.

2º combate — Box — Annibal Prior (portuguez) x Bruno Spalla (italiano) — Match-revanche, em oito rounds.

3º combate — Luta greco-romana — João Baldi (italo-brasileiro) — Em seis rounds.

4º combate — Box — Ismael Haki (syrio-libanez) x João de Souza (brasileiro) — Em oito rounds.

Semi-final — Luta livre — Manoel Fernandes (portuguez) x Lindolpho Meireiles (brasileiro) — Em seis rounds.

**O PREÇO DAS LOCALIDADES**

Cadeiras de ring, 20$000; semi-ring, 12$000; archibancadas, 6$000. Não haverá "geraes".

**OUVINDO OMORI**

Procurando attender á ansiedade que reina nas duas facções procuramos ouvir as duas figuras, centro de attenções. Geo Omori foi o primeiro que inquerimos.

— Muita força, muita resistencia e qualidades de um optimo lutador possue Roberto Ruhmann. A sua força, porém, nada adeanta frente á technica. Ruhmann, na esperança de vencer-me, pretende ajuntar essa victoria ao seu cartél e, embarcando para a Norte America, apresental-a com as que já obteve, afim de enfrentar o famoso Jim Londos. A confiança em meus conhecimentos diz-me que Ruhmann em vez de viajar para os Estados Unidos, irá para a Syria. A luta será decidida por desistencia, inconsciencia ou espaduas no chão, por dois segundos. Acordei com a ultima clausula porque tenho certeza de que Ruhmann não me agarrará. Não procurarei resolver por esta clausula . Irei em busca das duas outras, mais visiveis ao publico, afim de que minha victoria seja apreciada por todos. Se Ruhmann cair, só irei segural-o caso as condições me permittam solucionar de vez o combate. Não procurarei agarral-o a todo o momento. Quando, porém, em deitar-lhe as mãos em cima, o publico póde confiar em minha acção.

— E em que "round" você pretende triumphar?

— Se os "rounds" fossem de dez minutos eu, no segundo assalto, liquidaria o combate. O tempo fixado pelo contracto, porém, é de cinco minutos. Nelle póde se fazer muita coisa, mas nem tudo que se quer. O triumpho, para mim, é coisa quasi certa. E não affirmo, positivamente, porque vou subir ao ring como sportman e, como tal, sujeito aos prós e contras do tablado. Mais uma vez eu afirmo que sairei vencedor. A derrota é coisa que não me preoccupa, pois um discipulo de Kano, por mais franzino que pareça, não se deixa abater facilmente — concluiu Omori.

**OS PROPOSITOS DE RUHMANN**

A seguir ouvimos Ruhmann. O athleta syrio foi commedido em suas declarações. Resumiu suas opiniões ao seguinte:

— A luta será violenta. Espero que Omori ataque e não entre a correr no ring. Caso elle se decida a combater de homem para homem, o prazo dado para o combate não chegará ao seu termino. Antes, muito antes elle terá findado. Aguardo só que Omori se resolva a combater de verdade. A victoria obterá quem puder conquistal-a.

Rua S. José, 69 | CASA NERO | Rua S. José, 69

FORMIDAVEL VENDA SEM LUCRO!!!

VERÃO

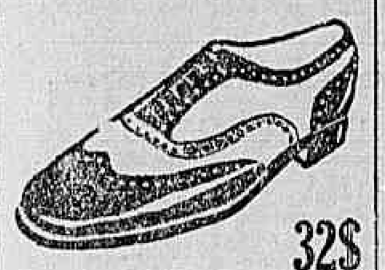

32$

Optimo sapato em camurça branca com guarnições de chromo francez e em todas as côres

FESTAS, NATAL

40$

Elegante sapato em fina pelica envernizada PARA RIGOR.

Fôrma Argentina

35$

Superior sapato em camurça branca, guarnição em fino chromo allemão.

GRANDE VENDA RECLAME. S. JOSE' 69. PELO CORREIO MAIS 2$. PEÇAM O NOVO CATALOGO


# "DIARIO CARIOCA" EM NICTHEROY

## No Governo do Estado

### ACTOS DO INTERVENTOR

O commandante Ary Parreiras, interventor federal, assignou os seguintes decretos:

Declarando sem effeito o acto que nomeou Miguel Araujo, Abilio Rodrigues e Agnello Medici, respectivamente para os cargos de 1º, 2º e 3º supplentes de subdelegado de policia no 7º districto do municipio de Parahyba do Sul, por não terem juntado affirmação no prazo legal e nomeou em seus logares Manoel Gambôa, Francisco Soares Britto e João Velloso.

— Declarando que o cidadão nomeado para o cargo de identificador da Repartição Central de Policia, chama-se Nelson Coelho Netto e não como foi publicado.

— Concedendo gratificação addicional ao sr. Luiz de Souza Pinto, escrivão da 2ª Auxiliar, e Mansu Antunes Damasceno, sub-continuo do Palacio da Justiça.

— Nomeando para membro do Conselho Consultivo de Rezende, os srs. José Fenariolo, Pedro Baylor, Orlandino Costa, João Barbosa Lima e Roberto Catrim.

### REQUERIMENTOS DESPACHADOS

Francisco José de Araujo — Em face da informação do sr. prefeito de Itaocara, não ha que deferir.

## NO THESOURO

### CONTAS QUE VAO SER PAGAS

Estão devidamente processadas as seguintes ordens de pagamento:

Antonio Carlos Ferreira — 48:000$ — Construcção da estrada Leitão da Cunha; 315 — Idem, idem, da estrada de Loretti; 826$200, 642$500, 333$307. 168$, 247$200, 256$500, 335$000, 750$700 e 302$000; Idem, idem, Leitão da Cunha, 169$ e 703$000; Idem, S. Joaquim-Palmeira, 67$000, 288$643 e 969$500; Idem, Trajano de Moraes-S. Francisco de Paula, 725$000; Idem, Trajano de Moraes a Magdalena — 1:481$700; Illuminação de Trajano de Moraes 1:300$ (3), 1:187$200, 1:207$ e 1:235$000.

### SALDO EM CAIXA

Existe nos cofres do Thesouro a importancia de .......... 14.925:739$992.

### O DR. STANLEY GOMES TOMA INTERESSE PELA INSTRUCÇÃO

O secretario do Interior e Justiça, dr. Stanley Gomes, acompanhando o pensamento do Governo, que é a diffusão do ensino, convocou para reuniões, que se realizarão nos dias 20, 21 e 22, todos os prefeitos municipaes, afim de serem resolvidos assumptos referentes á diffusão do ensino no Estado e quiçá do interesse da instrucção em geral.

Possivelmente, teremos a registrar a falta a essa assembléa, do dirigente de um dos mais prosperos municipios do Estado, que preferiu á opulencia de um palacio a conservação de 20 escolas, por ordem delle extinctas.

## No Tribunal da Relação

### CAMARA DE AGGRAVOS

**Resultado da sessão de hontem**

Presidente interino, o sr. desembargador Eloy Teixeira. Secretario, o dr. Tiburcio Valeriano de Carvalho.

Compareceram os srs. desembargadores Eloy Teixeira presidente interino; Bernardino d'Almeida, Alvaro Grain, Macedo Soares e Henrique Jorge Rodrigues, procurador geral do Estado.

### JULGAMENTOS

**Aggravos civeis de petição**

N. 2625. — Petropolis. — Aggravante, dr. Manoel Antonio de Carvalho Leite. Aggravado, o Banco de Petropolis. Relator, o sr. desembargador Bernardino de Almeida. Negarão provimento ao aggravo para confirmar a decisão aggravada, unanimemente.

N. 2633. — Petropolis. — Aggravante, coronel Antonio Antonino Conde. Aggravado, o Banco de Petropolis, por seus liquidatarios. Relator, o sr. desembargador Bernardino d'Almeida. Negaram provimento ao aggravo para confirmar a decisão aggravada, unanimemente. Pelo aggravante, falou o dr. Horacio Magalhães.

### CAUSAS COM DIA PARA JULGAMENTO:

**Aggravo civel de petição**

N. 2660. — Rezende. Relator, o sr. desembargador Bernardino d'Almeida.

### AGGRAVO DO ART. 386 DO CODIGO JUDICIARIO DO ESTADO, NO AGGRAVO CIVEL EM SEPARADO

N. 2488. — Magé. — Relator, o sr. desembargador Macedo Soares.

### CAMARA DE APPELLAÇAO

**Distribuição feita aos juizes da Camara de Appellação, em 15 de dezembro de 1932.**

**Appellações civeis:**

N. 4417 — Itaperuna — Appellante, o juiz de Direito de Itaperuna. Appellados, Alvaro Gomes de Oliveira e d. Orminda Vianna Gomes. Ao sr. desembargador Medeiros Corrêa.

N. 4418. Campos — Appellantes, Dalila Magalhães e outros. Appellados, Octavio Torres de Magalhães e Maria Torres Magalhães Machado. Ao sr. desembargador Pinho Junior.

N. 4419 — Campos — Appellante, o juiz de Direito da 1ª vara de Campos. Appellados, Francisco Lobo da Costa e sua mulher, d. Maria das Dores Passo Costa. Ao sr. desembargador Ribeiro de Freitas Junior.

N. 4430. — R. do Sul — Appellantes, dr. Antonio José de Mirada Carvalho e sua mulher, Maoel Pereira Coelho e Julio Henrique Fraga e suas mulheres. Ao sr. desembargador Medeiros Corrêa.

N. 3777. — Nictheroy. — Em nova distribuição. Ao sr. desembargador Pinho Junior.

N. 4194. — Vassouras. — Em nova distribuição. Ao sr. desembargador Ribeiro de Freitas Junior.

### PAUTA DAS CAUSAS QUE SERÃO JULGADAS NA SESSÃO DE 17 DE DEZEMBRO DE 1932

**Appelações civeis**

N. 4185 — Cantagallo — Relator, o sr. desembargador Pinho Junior.

N. 4399 — Petropolis — Relator, o sr. desembargador Pinho Junior.

N. 4320 — Cambucy — Relator, o sr. desembargador Ribeiro de Freitas Junior.

N. 4406. — S. Gonçalo. (Desquite) — Relator, o sr. desembargador Medeiros Corrêa.

N. 4273 — Angra dos Reis. (Desistencia) — Relator, o sr. desembargador Pinho Junior.

### NA 1ª VARA CIVEL

**Despachos proferidos**

O dr. Oldemar Pacheco, respectivo juiz, proferiu hontem os despachos abaixo:

### FALLENCIAS

**A. J. da Silva — Fallido —** Vistos, etc. Julgo por sentença a conta de folhas 177, para que produza os seus devidos e legaes effeitos. Costas na forma da lei. Publique-se, registre-se e intime-se.

**A. Amaral & Mendes — Fallidos —** Attendendo ao allegado em a petição de folhas 133, defiro a petição de folhas 114. Nomeio o leiloeiro Ozorio Carlos da Sigueira. P. o alvará. Officie-se, novamente, ao dr. chefe de policia do Estado, reiterando o pedido de informações de folhas 118 v. P. o officio.

**Borges & Lobo — Fallidos —** Devidamente sellados, voltem os autos á conclusão.

### ACÇOES EXECUTIVAS

Antonio de Araujo Almeida, autor; João Manoel Leonardo de Moraes e outro, réos. Vistos, etc. Homologo por sentença o accordo constante do termo de folhas 36, para que produza os seus devidos e legaes effeitos. Custas na forma da lei. Publique-se e registre-se.

Izidora Costa, autor; a massa fallida de Abilio Marques, ré. A parte que requeira o que fôr a bem do seu direito.

O Banco Meridional do Brasil, autor; Leantina Imbuzeiro da Costa e Lucia Imbuzeiro da Costa, rés. Devidamente preparados, voltem os autos á conclusão.

Embargos á decretação da fallencia de A. Amaral & Mendes — E. e P. á conclusão.

### EXTINCÇAO DE CONDOMINIO

Andreza Machado de Souza, supplicantes; Sylvio Vieira Coelho e sua mulher, supplicantes. Sobre a petição de folhas 76, diga a peticionaria de folhas tres.

### ACÇAO ORDINARIA

Jacob Waintraub, autor; Alfredo Rodrigues Quaresma, reo. Voltem os autos ao contador, para proceder a nova conta das custas, em vista da informação do escrivão ás folhas 106. Ao contador.

### EMBARGOS DE TERCEIROS

Julio Barbosa & Cia., embargante; Reis & Godinho, embargados. Defiro a petição de folhas 37. P. a precatoria.

## NOTICIARIO

### PERSEGUINDO O JOGO DO BICHO

A turma de investigadores da 2ª delegacia auxiliar, que, sob a chefia do commissario Olavo Octaviano, se acha empenhada na repressão ao chamado "jogo do bicho", prendeu, hontem, os seguintes contraventores:

Armando Bastos, preso na rua Barão do Amazonas; Luiz dos Santos, na rua Gerson Brandão e Arnaldo Couto, no local denominado, Campo do Ypiranga.

Foram appreendidas listas, talões e dinheiro e os responsaveis recolhidos ao xadrez.

### O SECRETARIO DE OBRAS PUBLICAS ALVO DE SIGNIFICATIVA MANIFESTAÇÃO

O capitão Asdrubal Gweyr de Azevedo, por motivo da passagem do primeiro anniversario de sua administração, na Secretaria de Agricultura e Obras Publicas, do Estado, vae receber, amanhã, da parte de seus amigos e admiradores, inequivocas provas de admiração e apreço.

A' manifestação adheriram varios syndicatos de trabalhadores de Nictheroy e S. Gonçalo, partindo os manifestantes da Ponte Central ás 7 1|2 horas da noite, para a séde da secretaria, na enseada de São Lourenço.

### QUEDAS DE BONDE

Victimas de quédas de bonde foram soccorridas no Posto de Assistencia as seguintes pessoas:

Maria Costa, 19 annos, parda, solteira, brasileira, domestica, residente á rua Nova Azevedo n. 110, em S. Gonçalo. Quéda de bonde na rua Marechal Deodoro. A joven apresentava escoriações generalizadas e depois de receber os necessarios curativos, retirou-se.

Manoel Ferreira Leite, branco, de 36 annos, casado, domiciliado á rua Leonor, em S. Gonçalo. Ao pular de um bonde aconteceu cair, ferindo-se bastante no couro cabelludo, onde apresentava duas enormes feridas.

Depois de convenientemente pensado no Posto de Assistencia, retirou-se para a sua residencia.

### QUEM NAO TEM CAO... CAÇA COM GATO

Por motivos futeis se engalfinhou com um seu companheiro de trabalho o nacional Pedro Corrêa de Souza, de cor branca, 26 annos de edade, solteiro, brasileiro, residente na estação de Rio d'Ouro, resultando Pedro sair ferido com contusões e escoriações, além de forte pancada na região mentoneana.

### A POPULAÇÃO DE BELFORD ROXO RECLAMA CONTRA O FECHAMENTO DA ECOLA PUBLICA

São frequentes as reclamações que nos têm sido dirigidas por numerosas pessoas residentes na localidade de Belford Roxo, no Estado do Rio.

Tendo fallecido ha cerca de um anno a professora local, até agora ainda não foi nomeada uma substituta.

O facto não deixou de acarretar sérios prejuizos, pois certos chefes de familia, desprovidos de cursos, não podem enviar seus filhos para outras localidades onde actualmente a instrucção é ministrada.

Já que a Directoria de Instrucção do Estado, não dá ao caso a importancia que elle merece, o prefeito de Nova Iguassu' devia nessa emergencia tomar a si a incumbencia da fundação de uma escola municipal na florescente localidade fluminense.

# O Director da Faculdade Fluminense de Medicina Vae Ser Processado Criminalmente Por Infracção do Codigo Eleitoral

### INTERESSANTE DESPACHO DO JUIZ OLDEMAR PACHECO

Em data de hontem, d. Cléa Cancio Gonçalves, cirurgiã-dentista, dirigiu ao dr. Oldemar Pacheco, juiz eleitoral da 1ª zona, o seguinte requerimento:

"Exmo. sr. dr. juiz da 1ª zona eleitoral.

Cléa Cancio Gonçalves, brasileira, solteira, com 19 annos de edade, residente nesta capital, vem expôr e requerer a v. ex. o seguinte: a supplicante desejando promover os meios necessarios ao seu alistamento eleitoral e, querendo fazer prova de sua maioridade legal "ex-vi" de ter concluido o curso de odontologia em outubro p.p. na Faculdade F. de Medicina, o que lhe dá o direito á alludida maioridade, da qual quer se prevalecer, mas como ainda não poude tirar o seu diploma de cirurgiã-dentista, por lhe terem faltado meios, requereu ao director da referida Faculdade, mandasse certificar ter a requerente cursado a mesma e concluido o referido curso.

Indo, agora, á Faculdade saber do resultado do seu requerimento, obteve a informação de que fôra indeferido o seu pedido, por isso que não podia ser o mesmo concedido antes da expedição do diploma. Ora, á supplicante parece que isto constitue constrangimento, tanto mais que qualquer escola publica primaria ou secundaria jámais recusou certidões dessa ordem e muito menos para o fim a que se destina.

Vem, assim, requerer a v. ex. officiar ou promover outros meios capazes de assegurar á supplicante os meios de que carece para se habilitar ao alistamento eleitoral.

Nestes termos,

P. deferimento.

Nictheroy, 10 de dezembro de 1932.

Cléa Cancio Gonçalves."

Tendo o dr. Oldemar Pacheco, officiado ao director da Faculdade Fluminense de Medicina pedindo informações a respeito, o director daquelle estabelecimento declarou que, effectivamente, havia indeferido o pedido de certidão, para evitar o exercicio illegal da profissão.

Em vista dessa resposta, o dr. Oldemar Pacheco, juiz da 1ª Zona Eleitoral, proferiu o seguinte despacho:

"Procedente é a reclamação da peticionaria de folhas 2, e, portanto, não se justifica o acto do director da Faculdade Fluminense de Medicina, negando-se a fornecer, á peticionaria, "para fins eleitoraes", a certidão de que a mesma necessita.

Pelos arts. 123 e 132 do Cod. Eleitoral — as repartições publicas são obrigadas, no prazo maximo de 10 dias, a fornecer ás autoridades, aos representantes dos partidos, ou a "qualquer alistando, gratuitamente", as certidões que solicitarem, relativas á materia eleitoral, sob as penas do art. 107, § 8º do cit. Cod.: "Perturbar ou obstar, "de qualquer fórma", o processo de alistamento: pena — 15 dias a 6 mezes de prisão cellular".

Ora, evidentemente, o director da Faculdade Fluminense de Medicina, está obstando o processo do alistamento eleitoral da peticionaria, desde que, se nega a fornecer, "para fins eleitoraes", a certidão pedida, embora sob o pretexto de que pretende evitar o exercicio illegal da profissão o que não lhe compete averiguar.

Antes de cumprir o que dispõe o art. 108, § 1º do alludido Cod., "providenciar para que seja iniciada a acção penal contra o infractor da lei", mando que se officie, novamente, ao director da Faculdade Fluminense de Medicina, scientificando-lhe que forneça a certidão requerida, dentro do prazo de 10 dias, e sob as penas da lei.

P. o officio.

Nictheroy, 15 de dezembro de 1932. — *Oldemar Pacheco*".

## Bibliotheca Popular do Meyer

Será realizada, amanhã, domingo, ás 9 horas da manhã, na Bibliotheca Popular do Meyer, á rua Archias Cordeiro n. 109, pelo Sr. H. B. Silva Oliveira, uma palestra com o seguinte programma:

Primeira parte — Noticia historica sobre Lavoisier.

Segunda parte — Segunda e terceira phases do periodo de transicção para o estado normal da sociedade.

## Adelaide Lisboa Magalhães Couto

Os filhos, genro, noras, e demais parentes agradecem a todos que acompanharam o enterro de sua saudosa mãe e sogra ADELAIDE LISBOA DE MAGALHAES COUTO e participam que será celebrada no dia 19 do corrente, segunda-feira, ás 9.30 horas, missa de 30º dia, na Egreja de N. S. do Rosario. Desde já agradecem a todos que comparecerem a este acto de religião


LOJAS VICTOR, LTDA.
TUDO ATE' 2$
Reabrem HOJE suas grandes lojas das ruas Gonçalves Dias e Uruguayana
LOJAS VICTOR, LTDA.
TUDO ATE' 2$
Ruas Gonçalves Dias e Uruguayana — Praça Tiradentes


# O Corpo de Santos Dumont Deverá Ser Embarcado Hoje, em S. Paulo, Com Destino ao Rio

(Continuação da 1ª pagina).

## O preito de saudade do municipio de Santos Dumont

O dr. Jacques Gabriel Pansardi, prefeito de Santos Dumont, ex-Palmyra, resolveu depositar no tumulo do glorioso brasileiro, em nome desse municipio, uma rica e artistica corôa de bronze de louros e carvalhos, com significativa inscripção á gloria do sabio patricio.

## O enterramento no cemiterio de S. João Baptista

O enterramento do corpo do glorioso patricio realizar-se-á, como já dissemos, quartafeira, ás quatorze horas, no cemiterio de São João Baptista, obedecendo o cortejo o seguinte itinerario: Cathedral, rua Sete de Setembro, avenida Rio Branco, praça Paris, avenida Beira Mar, avenida Oswaldo Cruz, praia de Botafogo, rua general Polydoro e portão central do Cemiteio de São João Baptista.

O cortejo será organizado da seguinte maneira:

1º, motocyclistas e cyclistas. 2º, banda de musica dos Dragões da Independencia. 3º, Clubs de Equitação. 4º, commissão Popular de Homenagens Posthumas a Santos Dumont. 5º, Commissão Central de Homenagens, São Paulo. 6º, Centros Estaduaes, por ordem alphabetica. 7º, associaçes em geral a pé, por ordem alphabetica. 8º, escolas primarias. 9º, escolas secundarias. 10º, escolas superiores. 11, banda militar. 12, Collegio Militar. 13, Escola Militar. 14, Escola Naval. 15, Escola de Aviação Militar. 16, Escola de Aviação Naval. 17, carreta com o corpo de Santos Dumont. 18, Escola de Sargentos da Aviação Militar. 19, Escola de Sargentos da Aviação Naval. 20, carro com o padre. 21 carros com membros da familia do genial brasileiro. 22, carro com o chefe do governo. 23, carro com os ministros de Estado. 24, carro com o representante do Estado de Minas Geraes. 25, carro com o representante do Estado de São Paulo. 26, carro com representantes de diversos Estados, por ordem alphabetica. 27, carros com o corpo diplomatico. 28, automoveis com as associações em geral, ordem alphabetica. 29, automoveis com as corôas.

## A glorificação do grande inventor

Solicitam-nos a publicação do seguinte:

"Estão sendo preparadas com grande carinho as homenagens postumas a Santos Dumont. O Brasil está glorificando o seu filho amado, e espera fechar com verdadeiras apotheoses essa glorificação. Dentro de alguns dias virá para o Rio o corpo de Santos Dumont, e seu sepultamento ha de ser um meio glorioso de se patentear o inflammado civismo do nosso povo.

Santos Dumont, que tão alto elevou a mentalidade brasileira em todo o mundo, merece a sagração unanime, de sua Patria. Todos os seus irmãos, devem, pois preparar-se para as ultimas homenagens que o Brasil lhe vae prestar. Assim a delegação do Collegio Pedro II e a mocidade do Centro Carioca, em summa, a Commissão Popular de Homenagens Postumas a Santos Dumont, appella para todos os estudantes brasileiros e para a população em geral, no sentido de, quando o corpo de Santos Dumont estiver exposto na Cathedral, que farão evoluções sobre o tumulo do brasileiro immortal."

## A adhesão da Academia Machado de Assis

A Academia Machado de Assis, em sua ultima sessão ordinaria, deliberou associar-se ás homenagens que serão prestadas a Santos Dumont, por occasião da trasladação e sepultamento de seus restos mortaes.

Communicando essa resolução da Academia foi enviado á commissão encarregada dessas homenagens e ao presidente do Centro Carioca um officio do teôr seguinte:

"A Academia Machado de Assis tendo resolvido em sua reunião de 9 do corrente associar-se ás homenagens que sejam prestadas a Santos Dumont apresenta ao presidente do Centro Carioca os seus votos de solidariedade e applauso, e pede seja tomada em conta a sua adhesão aos actos de justiça e grande civismo em que se procure homenagear a memoria do glorioso "Pae da Aviação".


O theatro para familias no

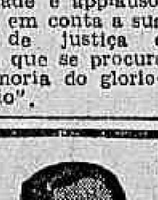

THEATRO REPUBLICA!

A's 8 1|4 horas e ás 10 1|4 horas

OTTILIA AMORIM

e a maior companhia até hoje apresentada em espectaculos por sessões, a preços populares!

O BRASIL É NOSSO!

Revista de PASCHOAL CARLOS MAGNO. Musica original, e coordenada de J. AYMBERÊ

AMANHÃ: 1ª vesperal, ás 3 horas. — Sessões, ás 8 1|4 e 10 1|4 horas

O BRASIL E' NOSSO!

Preços: Poltronas, 5$000; Frizas e Camarotes, 25$000; Balcões, 4$000; Galerias, 3$000; Geraes, 2$000.

# Um Gesto Digno

*O MINISTRO José Americo appareceu, hontem, perante o publico, em longa e exhaustiva documentação, para defender-se de accusações contra elle formuladas por meio de um boletim anonymo.*

*O titular da Viação apanhou a luva e rebateu as insinuações com galhardia. Nenhuma ligação politica temos com o sr. José Americo, nem interesse algum nos approxima do palacio da Praça 15. Ha gestos, porém, até mesmo de adversarios, que merecem um destaque especial. A ethica da verdadeira imprensa dita essa norma de justiça, da qual não nos queremos afastar.*

*Accusado por quem não teve a coragem de subscrever o que escreveu, o ministro, cioso de suas responsabilidades perante a opinião publica, não quiz que pesasse sobre sua conducta, como cidadão e como membro de um governo, o fardo que lhe atiraram.*

*Noutros tempos, podia se chamar até de ladrão a um ministro. Agarrado ao cargo, pouco se lhe dava o insulto.*

*O sr. José Americo, porém, entende que não deve ser assim. E fez muito bem.*

# O "Raid" Lisboa-Rio

### UM FAROLIM COMMEMORATIVO

A respeito da Columna Symbolica Farolim a ser erguida na Bahia da Guanabara, perpetuando o glorioso raid Lisboa-Rio pelos heroicos aeronautas de Portugal commandante Sacadura Cabral e almirante Gago Coutinho, o sr. Nicola Santo, autor da idéa e do projecto, recebeu do illustre almirante Gago Coutinho a seguinte carta:

"Ministerio das Colonias — Commissão de Cartographia.
Lisboa, 1932 — Novembro, 3.
Exmo. sr. Nicola Santo.
Rio.

Só ha 3 dias, minha chegada a Lisboa do Brasil, para onde tinha partido a 16 de junho passado, tive conhecimento da amavel carta de v. ex., datada de 17 do mesmo mez, acerca de um projecto de farolim, commemorando a viagem aerea de 1922.

Pondo de parte, o que me toca pessoalmente no caso, na verdade afigura-se-me que, para commemorar uma viagem o farolim seria o monumento mais adequado, porque perpetuaria a viagem no espirito dos navegadores, a quem ella estaria sendo, permanentemente util.

Apresentando a v. ex., e á Liga Aerea Brasileira que representa, os meus agradecimentos e saudações, commovidas, sou de v. ex., com toda a consideração. — (a) Gago Coutinho. — Rua Esperança, 164."

# A CONSTITUINTE

### O ALMIRANTE AMERICO SILVADO FARA' UMA CONFERENCIA NA ASSOCIAÇÃO DOS EMPREGADOS NO COMMERCIO

Continuando a série de Conferencias Civicaspromovidas pela Associação, o sr. almirante Americo Silvado, falará, no proximo dia 20, terça-feira, ás 20 1|2 horas, sobre o thema "Funcções sociaes normaes e a situação politica do Brasil na actualidade".

Como é sabido, o sr. almirante Silvado foi o unico membro da Commissão Elaboradora do ante-projecto da Constituição que, na sua sessão inaugural, apresentou um ante-projecto adredo preparado.

E' sobre a orientação e razões daquelle seu trabalho que s. s., discorrerá na conferencia do dia 20, na Associação dos Empregados no Commercio.

Deveras interessante o assumpto, é de esperar enorme concorrencia a essa reunião.

# O POVO RECLAMA

Esteve em nossa redacção o sr. Raymundo de Souza, morador do immovel sito á rua Thitarra n. 134, (Todos os Santos), o qual nos pediu para chamarmos a attenção do Departamento Nacional de Saude Publica, para o estado do referido predio.

Os despejos são feitos no quintal do mesmo, por não existir recinto apropriado, o que o torna de uma inhabitabilidade bem evidente e isto porque, para obter mais um compartimento para alugar, a senhoria houve por bem retirar o W. C., transformando-o em "quarto" que subloca por 25$000.

Informa além disso o nosso visitante, que a referida senhoria se recusa a fornecer os recibos dos alugueis dos compartimentos que tem locados e que lhe rendem cerca de 840$000 mensaes.

Estamos certos de que uma visita da Saude Publica ao referido predio seria sufficiente para pôr fim a este estado de coisas.

# Le Rêve

SEGUNDA-FEIRA

"O SONHO..."

COM OS EXPOENTES MAXIMOS DO THEATRO FRANCEZ
LE BARGY
GERMAINE DERMOZ
SIMONE GENEVOIS
JACQUES CATELAIN

PATHÉ PALACIO



ODEON 2ª FEIRA O Prog. ARA apresentará

# O Tigre

Um film da Charlotte Susa Harry Frank



## Está Chegando a Hora!!!

E' o que nos informa o Manoelsinho da —

**AÇOREANA**

— Castanhas e Rabanadas —
— Peixadas e Boas Fructas
e mais o.....

**VERDASCO!!!**

Este anno, então, a colheita foi de primeirissima, pois o que o Manoelsinho recebeu é para se dar 3 estalinhos, na ponta da lingua e pedir por mais!

Assim, com o excellente VINHO VERDE e as CASTANHAS DE CARRAZEDO,

só na AÇOREANA, á rua Buenos Aires, 181
(canto de Vasco da Gama)
se poderá passar uma excellente CONSOADA!!!

Quanto a preços.....
nem no automatico!

RUA BUENOS AIRES, 181
Telephonar dando encommenda para adeantar o expediente: 4-5784



NÓS FIZEMOS UMA DELICIOSA ESTAÇÃO DE AGUAS NA LEGIÃO ESTRANGEIRA — E O RESULTADO VOCÊS TERÃO SEGUNDA-FEIRA,

no PALACIO-THEATRO

STAN LAUREL
OLIVER HARDY
EM SUA SEGUNDA COMEDIA DE GRANDE METRAGEM:

BEAU GENIO


## Para Breve o Palacio da Imprensa

A victoriosa iniciativa da A. B. I., o velho sonho dos nossos jornalistas, está agora em vesperas da realização definitiva. Pode-se dizer mesmo que essa idéa foi lançada e avança rapidamente; pois, obtida a doação do terreno pela municipalidade, resolução que não lograra effectivação por muitos annos, realizaram-se já, sob os auspicios da actual directoria daquella associação, as seguintes importantes operações: effectivação da resolução doadora; fixação do terreno doado na esplanada do antigo Morro do Castello; e, finalmente, conclusão das negociações para o emprestimo destinado á construcção do edificio.

Dentro de poucos dias será iniciada, entre os nossos architectos a concurrencia de planos e "maquettes" dessa obra.

Esse generoso e expressivo exemplo de solidariedade profissional será, por certo, imitado por outros. E ninguem mais merecedora do auxilio de todos do que a Imprensa, poderoso elemento ao serviço de todas as aspirações sociaes.


## 25 DE DEZEMBRO: NATAL

Na vespera: dia 24 LOTERIA FEDERAL para o NATAL. 200 CONTOS: 15.000 BILHETES. O bilhete premiado está na casa

NAZARETH & C.
OUVIDOR, 96



## Casa do Caboclo

Antigo Theatro S. José
Emp. Paschoal Segreto

Hoje A's 4, 7,45, 9,15 e 10,30 horas Hoje

Um legitimo exito de theatro regional,

**Viva as muié**

Original de Duque e Calazans.

AMANHA — Vesperal ás 3 e 4 1|2 horas.



O FILM QUE O MUNDO TODO JA' CONSAGRARA E SO' O BRASIL ESTAVA PROHIBIDO DE VER!

10.000 PERSONAGENS

Direcção de EISENSTEIN

Distribuido por FRANÇA CARVALHO & Cª

O ENCOURAÇADO
# POTEMKIN

Espantoso episodio da Revolução Russa!

2ª feira no BROADWAY



Um milhão de dollares ou o Amor?

Que escolhereis?

THOMAS MEIGHAN
CHARLOTTE GREENWOOD (A MAMÃE PERNILONGA)
em "PIRATAS A' SOLTA" (CHEATERS AT PLAY) com WILLIAM BAREWELL e BARBARA WEEKS

Um film que emociona e faz rir!

FOX

NO PALCO
Novas attracções!
Novos artistas!
Novo programma!
grande Cia. de Circo e Variedades Irmãos
QUEIROLO
Estréa da Troupe Ferrando (Estatuas de marmore)
TRIO FUKISSIMA (acrobacia japoneza)
THE VICTOR'S (força dental)
MISS ELA (malabares)
Successo da "Murga Gaditana" pelos IRMÃOS QUEIROLO.

2ª Feira no ELDORADO


## Uma Boa Medida!

Com o intuito de encontrar a melhor solução para o serviço e para a situação dos innumeros diaristas empregados do Departamento de Correios e Telegraphos, o director geral coronel Mendonça Lima vae mandar fazer estudo completo sobre aquelles empregados. Nesse sentido s. s. pretende fazer exposição detalhada ao sr. ministro da Viação.

Cautelas: — 941 — 120 — 392 — 400 — 425 — 776 — 659 — 16.


## LEILÃO DE PENHORES

EM 20 DE DEZEMBRO DE 1932
C. B. Aurea Brasileira
(Matriz)
RUA SETE DE SETEMBRO, 233

O Catalogo será publicado no "Jornal do Commercio", no dia do leilão.



## Theatro Carlos Gomes

EMPRESA PASCHOAL SEGRETO—Phone 2-7581

Hoje — A's 8,15 e ás 10,150 horas — Hoje

JARDEL JERCOLIS apresenta uma revista cheia de novidades,

"Café Paulista"

que Alfredo Breda, Gerdal Boscoli e Oswaldo Macedo nos dão em 2 actos buliçosos, alegres e illuminados.

—::—

Numeros de fantasias que empolgam e enthusiasmam.

Uma phrase de espirito e comicidade em cada dialogo das cortinas e "sketches".

AMANHA — A'S 3 HORAS MATINE'E.



## THEATRO RECREIO

HOJE E AMANHÃ — 1ª sessão — ás 8,15; 2ª sessão — ás 10,15

ULTIMAS REPRESENTAÇÕES DA GRANDE REVISTA DE LUIZ ROCHA e DAVID CARLOS

# VIDA NOVA!

Duas horas de alegria sã, bom humor, espirito fino, de lindas fantasias e de uma partitura que delicia os ouvidos.

AMANHA — Ultima matinée, ás 3 horas
NA PROXIMA SEMANA — A encantadora revista dos Irmãos Quintiliano — BOAS FESTAS


# Indicador Profissional


**Dr. Alvaro Moutinho**
Doenças dos rins, bexiga, prostata, etc. Cura rapida, sem dôr da GONORRHE'A aguda ou chronica e suas complicações no homem e na mulher, prostatites, cistites, orchites, inflammações do utero, ovarios, etc. Tratamento pela electricidade. Diathermia, Darsonvalização, Ozonothermia, Estreitamento da Urethra. IMPOTENCIA.
11 ás 18 — Buenos Aires, 77-4º. Consultas para operarios e empregados no commercio, a preços reduzidos: 18 ás 19.

**Clinica Medico-cirurgica**
DR. AMERICO CAPARICA
Consultorio: Rua Visconde de Rio Branco, 31 (sobrado)
DIARIAMENTE DAS 3 A'S 7 HORAS.
Telephone: 2-2949.
Residencia — Rua Riachuelo, 56.
Telephone: 2-7804

**Advogado ROBERTO LYRA**
PATROCINIO DE CAUSAS MEDIANTE CONTRATO.
Ed. "Jornal do Commercio" 1º S. 106 — 4-5982 — 16 ás 19.

**Dr Oliveira Botelho:**
Tratamento pela vaccina do proprio sangue do doente — tuberculose, asthma, diabete, papo, certas cegueiras, molestias da pelle, etc — 169, General Polydoro — 9 ás 11 — Tel.: 6-0575

**HEMORRHOIDAS** cura radical sem dôr e sem operação. Doenças ano-rectaes Vias urinarias.

**Dr. Joaquim de Oliveira**
Rua Visconde do Rio Branco, 31-1º. andar (elevador) diariamente das 4 1|2 em deante. Tel. 2-2949.

**DR. A. SATTAMINI ROOSENBOOM**
Do serviço de cirurgia e vias urinarias do Hospital São Francisco de Assis — Urologista da Caixa da Light.
Resid.: — RUA COPACABANA, 106 — Telephone: 7-3211.
Consultorio: ASSEMBLE'A, 67-2º. and. — Telep.: 2-7539, — 2 ás 4.

**CARDILLO FILHO**
Advogado
RUA DA QUITANDA, 59 — 2º AND. — (Salas da frente). — TELEPHONE: 4-1211

**DR. JORGE PEREIRA**
Assistente do Serviço de Cirurgia geral do Hospital São Francisco de Assis — Cirurgião da Caixa da Light.
Cirurgia em geral, gastro-enterologia. Cons.: Assembléa, 67, 2º — segundas, quartas e sextas, das 2 as 4 horas — Telep.: 2-7539.
Res.: Paysandu', 28—Telep.: 5-2988

**Dr. Oswaldo Barbosa**
PROF. DE CLINICA MEDICA DA FACULDADE DE MEDICINA DO PARA'
Doenças do figado, estomago, pulmões e coração.
Installações completas de electricidade medica, raios X, alta frequencia, banhos hydro-electricos e de luz, raios infra-vermelhos e ultra violetas.
EXAMES DE LABORATORIO.
CONSULTORIO: 7 de Setembro 135 3º andar — 2-0598.
RESIDENCIA: Rua Paulino Fernandes, 82 — Botafogo. 6-2231.

DR. JOSE' DE ALBUUERQUE
Doenças sexuaes do Homem
Diagnostico causal e tratamento da
**IMPOTENCIA EM MOÇO**
Rua 7 de Setembro, 207, de 1 ás 6.

**CASA DE SAUDE**
DA ASSOCIAÇÃO DOS CONSTRUCTORES CIVIS
R. do Senado n. 213 — Tel. 2-0964
Director Dr. Julio Pinto Brandão
Cirurgia em geral, especialmente cirurgia do ventre e vias urinarias, fracturas e apparelhos. Aberta a clinica de todos os senhores medicos.
RAIOS X
A CARGO DOS DRS.: VICTOR E PAUO CORTES.
PREÇOS MODICOS.

**Dr. Fernando Paulino**
Cirurgia — Vias urinarias
Assembléa, 70-1º—Diariamente de 3 ás 5. — T. 2-5263. — Santatorio S. Geraldo, 5 ás 7. — T. 6-0155.

**Dr. Water B. Moreira**
Molestias do utero, ovarios partos e operações.
RES.: FERREIRA DE ANDRADE 42 — Tel. 9-2160.
CONS.: ARCHIAS CORDEIRO, numero 198-sob.

**VIAS URINARIAS**
Cura da gonorrhéa aguda e chronica e suas complicações. Tratamento rapido dos estreitamentos pela electricidade. Doenças venereas. — Dr. Raul Rocha — das 9 ás 11 e das 3 ás 6. — Sete de Setembro 195 — Operações com anesthesia local — Preços modicos.

**O. Goulart Monteiro**
ADVOGADO
RUA QUITANDA, 59-3 — T. 4-1046.



SEGUNDA-FEIRA NO IMPERIO:

Richard Arlen — Jean Arthur — William Austin — George Bancroft — Clara Bow — Evelyn Brent — Mary Brian — Clice Brook — Virginia Bruce — Nancy Carroll — Ruth Chatterton — Maurice Chevallier — Gary Cooper — Leon Errol — Stuart Erwin — Kay Francis — Skeets Gallagher — Harry Green — Mitzi Green — James Hall — Phillips Holmes — Helen Kane — Dennis King — Abe Lyman And His Band —

Frederic March — Nino Martini — David Newell — Jack Oakie — Warner Oland — Zelma O'Neal — Eugene Pallette — Joan Pers — William Powell — Charles "Buddy" Rogers — Lilian Roth — Stanley Smith — Fay Wray.

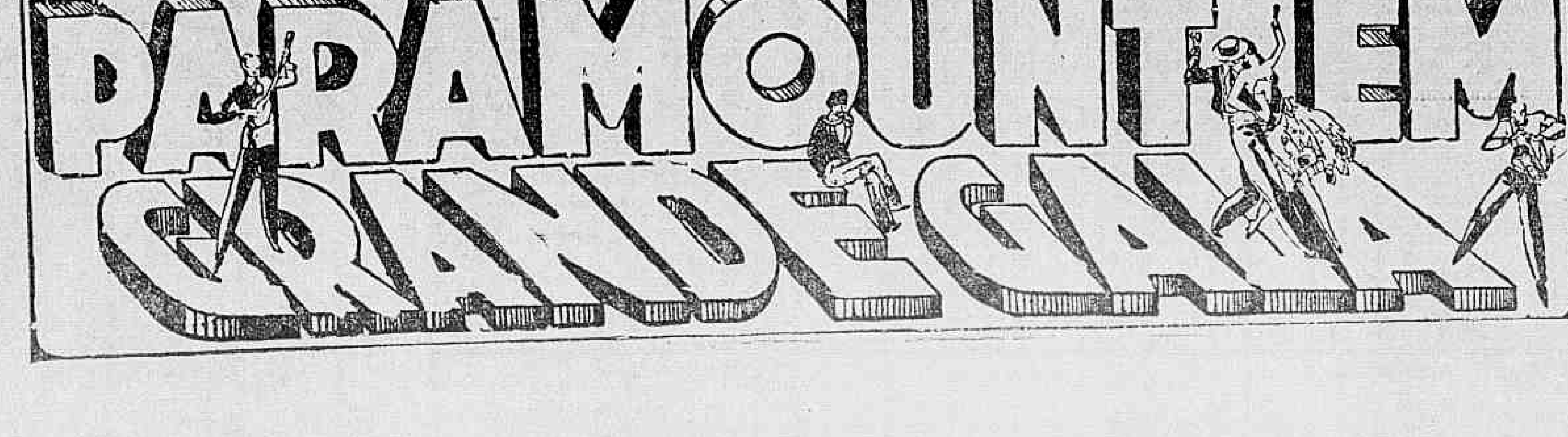

# INFORMAÇÕES FINANCEIRAS E COMMERCIAES

## CAMBIO

O Banco do Brasil, na abertura de hontem, apresentou ao mercado as seguintes taxas, para saques:

A' vista:

Londres, 43$885; Paris, $534; Zurich, 2$636; Hamburgo, 3$257; Milão, $699; Lisboa, $416; Madrid, 1$115; Bruxellas, 1$897; Nova Yrok, 13$310; Buenos Aires, 3$526; Montevidéo, 6$511.

A 90 d|v.:

Londres, 43$512.

Para compras:

Libra: a 90 d|v., 42$580; á vista, 42$980; cabo, 43$180.

Dollar: a 90 d|v., 12$960; á vista, 13$040; cabo, 13$090.

Franco: a 90 d|v., $503; á vista, $509.

Lira: a 90 d|v., $658; á vista, $667.

Marco: a 90 d|v., 3$040; á vista, 3$100.

O vale ouro foi cotado a 7$270.

### NO FECHAMENTO

Para saques:

A' vista:

Londres, 43$948; Paris, $534; Zurich, 2$636; Hamburgo, 3$257; Milão, $699; Lisboa, $417; Madrid, 1$115; Bruxellas, 1$897; Nova York, 13$310; Buenos Aires, 3$526; Montevidéo, 6$511.

A' 90 d|v.:

Londres, 43$574.

Para compras:

Libra: a 90 d|v., 42$640; á vista, 43$040; cabo, 43$240.

Dollar: a 90 d|v., 12$960; á vista, 13$040; cabo, 13$090.

Franco: a 90 d|v., $503; á vista, $509.

Lira: a 90 d|v., $658; á vista, $667.

Marco: a 90 d|v., 3$040; á vista, 3$100.

### CAMARA SYNDICAL DOS CORRECTORES

**Curso official do cambio e moedas metalicas**

Sobre Londres: a 90 d|v. — 43$574,468 — 5 65|128; á vista, 43$948,497 — 5 59|128.

Sobre Paris: á vista, $534; sobre Italia, á vista, $699; idem Allemanha, á vista, 3$257; idem Portugal, á vista, $419; idem Belgica (ouro), á vista, 1$897; idem Hespanha, á vista, 1$115; idem Suissa, á vista, 2$636; idem Stheco-Slovaquia, á vista, $410; idem Nova York, á vista, 13$310; idem Montevidéo, á vista 6$511; idem Buenos Aires (peso papel) á vista, 3$526; idem Hollanda (florim), á vista, 5$513; idem Japão (yen), á vista, 3$065.

Vales ouro por 1$000, 7$270.

Moedas — Franco (papel) — $770; escudo (papel), $640.

### ABERTURA DO CAMBIO EM LONDRES

Londres sobre Nova York, á vista por £. — 3.29.50; Genova, á vista, por L. — 64.44; Madrid, á vista, por P. — 40.50; Paris, á vista, por F. — 84.47; Lisboa, á vista, por E. — 108.50; Berlim, á vista, por M. — 13.84; Amsterdam, á vista, por Fl. — 8.19; Berne, á vista, por F. — 17.13; Bruxellas, á vista, por F. B. — 23.82.

### NO FECHAMENTO

Londres, sobre Nova York, á vista, por £. — 3.30.25; Genova, á vista, por L. — 64.50; Madrid, á vista, por P. — 40.55; Paris, á vista, por P. — 84.65; Lisboa, á vista, por E. — 109.00; Berlim, á vista, por M. — 13.88; Amsterdam, á vista, por Fl. — 8.22; Berne, á vista, por F. — 17.15; Bruxellas á vista, por F. B. — 23.87.

## VALORES

Na Bolsa de Fundos Publicos, os negocios realizados hontem, foram os seguintes:

71 — Div. emissões port. — 835$000; 20 — Obrig. Thesouro (1930), 985$000; 200 — Municipaes 1914, port. 145$000; 50 — Municipaes 1931, 165$000; 10 — Municipaes 1931, 167$000; 43 — Municipaes 1931, 168$000; 180 — Municipaes 1917, port. 142$000; 1 — Municipaes 8 °|° port. (D 1933), 184$000; 2 — Municipaes 1914 port., 144$000; 50 — Municipaes 8 °|° port. (D. 1933) — 184$500; 150 — Municipaes 1931, 162$000; 50 — Municipaes 1904, port. v|v 30 d., 445$000; 7 — Obrig. Minas 500$, 485$000; 47 — Obrig. Minas, 1:000$, 993$000; 91 — Obrig. Minas 1:000$000, 994$000; 44 — Obrig. Minas, 200$, 197$000; 13 — Obrig. Minas 1:000$, 994$000; 51 — Obrig. Minas, 994$000; 4 — Estado do Rio, 4 °|°, 100$000; 10 — Estado do Rio, 4 °|°, 99$500; 410 — Banco Funccionarios — 50$000; 1.500 — S. Jeronymo, 125$000; 103 — S. Jeronymo, 126$000; 3 — Banco do Brasil, 450$000; 2 — Docas de Santos, port. 225$000; 3 — Debs. Brahma. 1:033$000; 100 — Mercado, 225$000; 50 — Municipaes. 1904. port. v|v. 30 dias, 445$000.

**Bancos e Companhias:**

Brasil: vendedores, 447$; compradores, 435$; Boavista: compradores, 520$000; Commercio: vendedores, 135$000; Funccionarios: vendedores, 50$500; compradores, 49$500; Mercantil: vendedores, 490$000; Portuguez, port., vendedores, 86$000; Confiança: compradores, 210$000; Varegistas: vendedores, 1:500$; compradores, 1:000$000.

**E. de Ferro e Carris:**

São Jeronymo: vendedores — 126$000; compradores, 124$000; Docas de Santos, nom.: vendedores —; compradores, 222$000; Docas de Santos, port.: vendedores, 230$; compradores, 227$; Brahma: vendedores, 420$000; compradores, 400$000.

**Debentures:**

Confiança: compradores, 78$; Progresso Industrial: vendedores 165$; compradores, 158$000; Cot. Gavea: compradores, 200$000; D. Santos: vendedores, 188$000; compradores, 184$000; Mestre e Blatgé: compradores, 190$000; Edificadora: compradores, 120$; Cia. Brahma: compradores — 1:030$000; Mercado: vendedores, 212$000; Bellas Artes: vendedores, 317$; compradores, 312$000.

**Tecidos:**

America Fabril: vendedores, 140$; compradores, 137$000; Brasil Industrial: vendedores, 420$; compradores, 380$000; Corcovado: compradores, 363$000; Manufatora: compradores, 50$000; Taubaté Industrial: compradores, 380$000; Confiança Industrial: vendedores, 15$000.

**Ultimas offertas:**

Dividas emissões de 1:000$, port. compradores, 831$000; Obrig. Rodoviarias port.: compradores, 1:005$000; Obrig. do Thesouro Nacional 1921: vendedores, 995$; compradores, 985$000; Obrig. do Thesouro Nacional 1930; compradores, 1:000$000; Obrig. Rodoviarias, 3ª emissão: compradores, 1:010$000; Municipaes, 1908 port.: compradores, 150$; Municipaes 1914 port.: vendedores, 144$; compradores, 143$; Municipaes 1917 port.: vendedores, 143$; compradores, 142$; Municipaes 1920, port.: compradores, 145$000; Municipaes 1931 port.: vendedores, 163$; compradores, 163$000; Municipaes, 7 °|°, Dec. 1635: vendedores, 175$000; compradores, 167$000; Municipaes 7 °|° Dec. 3264: vendedores, 160$; compradores, 158$; Municipaes 7 °|° Dec. 1622: vendedores, 165$; compradores, 160$; Municipaes 8 °|°, Dec. 1933: vendedores, 185$; compradores, 180$000; Municipaes 7 °|° Dec. 1948: vendedores, 184$; compradores, 183$; vendedores, 167$000; Municipaes 7 por cento, Dec. 1999: vendedores, 155$; compradores, 180$000; Municipaes 8 °|° Dec. 2003: vendedores, 166$000; compradores, 165$; Municipaes 7 °|° Dec. 2097: vendedores — 165$000.

**Municipaes dos Estados:**

Bello Horizonte, de 1:000$000, 7 °|°: compradores, 780$000.

**Estaduaes:**

Minas Geraes, de 1:000$, port. 5 °|°: vendedores, 670$; compradores, 650$000; Minas Geraes de 1:000$, port. 7 °|°: vendedores, 860$; compradores, 850$; Obrig. Minas, 9 °|°: vendedores, 994$; compradores, 992$000; Rio de Janeiro, de 1:000$, port. 8 °|°, 2316: compradores, 865$000; Rio de Janeiro, de 100$, port.: vendedores, 100$; compradores, 99$.

RUA CANDELARIA, 78 — TELEP. 3-3861

"LEVY"

Executa ordens em Bolsas nacionaes e extrangeiras

CAMBIO — TITULOS — CAFE', etc.

RIO DE JANEIRO — S. PAULO — SANTOS

## ALGODÃO

O mercado do disponivel do algodão continua ainda sem alterações de preços, e com o mercado firme. O mercado a termo não funccionou. Para diversos typos vigoraram com os seguintes preços:

**(Disponivel por 10 kilos)**

Fibra longa — Typo Seridó — Typo 3, 70$ a 71$; typo 4, 68$ a 69$. Fibra média — Sertões — Typo 3, 69$ a 70$; typo 5, 64$ a 65$; Ceará — Typo 3, 68$ a 69$; typo 5, 63$ a 64$. Fibra curta — Mattas — Typo 3, 54$500 a 55$500; typo 5, 52$500 a 53$; Paulistas — Typo 3, 56$ a 56$500; typo 5, 54$ a 54$500.

Movimento estatistico do dia 15 — Entraram 340 fardos, sairam 438 fardos e ficaram em stock 14.208 fardos.

Movimento estatistico do dia 1 ao dia 15

Entraram 7.270 fardos, sairam 6.913 fardos e ficaram em stock 14.208 ditos.

### EM S. PAULO

(Comtelburo)

S. PAULO, 16 — Fechamento — Algodão para entrega em dezembro — Compradores, 78$; vendedores, não cotado; algodão para entrega em janeiro, 77$; não cotado; algodão para entrega em fevereiro, 76$; não cotado; algodão para entrega em março, 77$; não cotado; algodão para entrega em abril, 69$; não cotado; algodão para entrega em maio, 66$; não cotado. Vendas, 500 arrobas. Estado do mercado, firme.

### EM PERNAMBUCO

(Comtelburo)

RECIFE, 16 — Preço por 15 kilos — Mercado, hoje, estavel; anterior, estavel. Preço de primeira sorte: compradores, 76$, 78$000.

**Movimento estatistico**

Entradas: desde hontem, em saccos de 80 kilos, 500, 300; desde 1º de setembro p. passado, nada, nada; exportação para o Rio de Janeiro, fardos de 180 kilos, nada, nada; para Santos, fardos de 180 kilos, nada, nada; para Liverpool, fardos de 180 kilos, nada, nada; para outros portos do Brasil, fardos de 180 kilos, nada, nada; para a Bahia fardos de 180 kilos, nada, nada. Existencia em saccas de 80 kilos, 8.460, 7.900.

## ASSUCAR

Expressou-se ainda hontem o mercado do disponivel do assucar, com o mercado estavel, e sem alterações de preços nos diversos typos. O mercado a termo não funccionou. Para diversos typos vigoraram os seguintes preços do disponivel, por sacco de 45 kilos:

Branco crystal, 38$ a 39$000; Crystal amarello, 34$ a 35$000; Somenos, 34$ a 35$000; Mascavos, 29$ a 30$000.

Movimento estatistico do dia 15 — Entraram 18.000 saccos, sairam 8.814 e ficaram em stock 103.538 ditos.

### ASSUCAR A TERMO, EM S. PAULO

(Comtelburo)

São Paulo, 16 — Fechamento.

Assucar para entrega em dezembro: compradores, não cotado; vendedores, 39$500; para entrega em janeiro: compradores, não cotado; vendedores, 40$000; para entrega em fevereiro: compradores, não cotado; vendedores, 40$000; para entrega em março: compradores, não cotado; vendedores, 40$000; para entrega em abril: compradores, não cotado; vendedores, 40$000; para entrega em maio: compradores, não cotado; vendedores, 40$000.

Preço do disponivel:

Branco crystal, não cotado; Somenos, 37$500 a 38$000; Mascavos, 30$ a 30$500.

### EM PERNAMBUCO

(Comtelburo)

Recife, 16, 12 horas.

Preço por 15 kilos:

Mercado: hoje, firme; anterior, firme.

Usina Primeira e Usina Segunda. hoje e anterior: não cotado; Crystaes: hoje, 6$825 a 6$925; anterior, 6$825 a 6$925; Demeraras: hoje e anterior, não cotado; Terceira Sorte, hoje e anterior, não cotado; Somenos: hoje e anterior, não cotado; Brutos Seccos: hoje, 4$600; anterior, 4$600.

**Movimento estatistico**

Entradas desde hontem, em saccos de 60 kilos: hoje, 28.900; anterior, 32.600; desde 1º de setembro p.p.: hoje, 1.874.800; anterior, 1.845.900.

Exportação para o Rio de Janeiro: hoje, nada; anterior — 31.700; Exp. para Santos: hoje, nada; anterior, 8.000; para outros portos do Sul do Brasil: hoje, nada; anterior, 5.000; para outros portos do Norte do Brasil: hoje, nada; hontem 5000; para o Exterior, nada.

Existencia em saccas de 60 kilos: hoje, 659.100; anterior — 630.200.

## C A F E'

O mercado do disponivel do café, trabalhou ainda hontem, com o ambiente calmo. O preço de 11$400 vigorou pelo typo 7, que era cotado no dia anterior por 11$600 por 10 kilos. O mercado a termo continua paralysado. Foram vendidas durante todo o dia 10.696 saccas e o Conselho Nacional comprou 7.730 ditas. Para diversos typos vigoraram os seguintes preços:

**(Disponivel por 10 kilos)**

Typo 3, 13$600; typo 4, 13$100; typo 5, 12$600; typo 6, 12$100; typo 7, 11$400.

Pauta (12 a 18) 1$200; Imposto ouro (Minas), 4$567; Imposto ouro (E. Rio), 6$500.

### EM SANTOS

(Comtelburo)

Santos — Fechamento.

**Contrato "A", typo 4, molle**

Para entrega em dezembro: hoje, 13$900; anterior, 13$900; para entrega em março: hoje, 13$700; anterior, 13$700; para entrega em maio: hoje, 13$650; anterior, 13$650; para entrega em julho: hoje, 13$650; anterior, 13$650.

Total das vendas — Nada.

Estado do mercado — Paralysado.

### FECHAMENTO EM SANTOS

(Comtelburo)

Mercado: hoje, calmo; anterior, calmo; mesmo dia do anno passado, calmo.

No 4 disponivel, por 10 kilos: hoje, 14$200; anterior, 14$200; mesmo dia do anno passado, 15$400.

Embarques: hoje, 40.138; anterior, 43.599; mesmo dia do anno passado, 85.851.

**Movimento estatistico**

Entradas até ás 2 horas: hoje, 32.837; anterior, 28.129; mesmo dia do anno passado — 48.783.

Existencia de hontem, por embarque: 1.711.243 — 1.850.787 — 1.251.130.

Saidas para outros portos — 150; saidas para os Estados Unidos, 34.985; saidas para a Europa, 15.275. Total — 50.410 saccas.

Foram retiradas do stock — 132.242 saccas.

### FECHAMENTO DO CAFE' EM NOVA YORK

Contrato Rio — Dezembro, 5.95; março, 5.73; maio, 5.54; julho, 5.37.

Vendas do dia, 5.000 saccas — Baixa de 5 a 12 pontos — Mercado apenas estavel.

Contrato Santos — Dezembro, 9.42; março, 8.32; maio, 7.96; julho, 7.78.

Vendas do dia, 30.000 saccas — Baixa de 5 a 19 pontos — Mercado apenas estavel.

PÃO

— o alimento insubstituivel!

## Preço de Gado em Barretos

Gado gordo: especial, de rs. 14$500 a 15$ por arroba.

Typo consumo, de 14$ a rs. 14$500 por cabeça.

Gado magro: leve, para engordar, de 140$ a 150$ por cabeça.

### MERCADO EM MATTO GROSSO

Poucos negocios, o preço variou de 80$ a 90$ por cabeça.

### MERCADO DE COUROS

Bois de 1ª qualidade, 1$500 o kilo. Vaccas a 1$400 o kilo.

### MERCADO DE CEBO

Cêbo de 1ª qualidade, 1$500 o kilo. Cêbo comestivel, 1$700 o kilo.

### MERCADO DE PORCOS

Em Osasco: Porcos gordos, de 23$ a 26$ por arroba.

Porcos enxutos, de 20$ a 23$ por arroba.

Em Itararé: — porcos gordos, de 20$ a 23$ por arroba.

## MARITIMAS

### NA CAPITANIA DOS PORTOS

A tárde de ante-hontem, na Capitania dos Portos do Districto Federal e Estado do Rio foi bastante movimentada pois, até cerca de 17 horas, ainda não se encontravam despachados o paquete "Duque de Caxias" e o rebocador de alto mar "Commandante Dorat". A primeira dessas unidades, que deverá deixar hoje a Guanabara, em demanda dos portos do norte, tinha o despacho d oseu rol de equipagem dependendo de uma questão do Syndicato de Taifeiros, com o director do Lloyd Brasileiro, onde aquella associação exige o augmento de tripulantes subalternos da secção de Camara a bordo do mesmo navio.

E, quanto ao "Dorat", tratava-se da matricula do commissario Ramon Solis e do praticante que occupava o referido cargo.

Em torno dos "casos" acima descriptos, um sómente, foi resolvido, o do "Dorat", que seguirá viagem com o commissario designado pela directoria do Lloyd e o segundo estava a depender da conferencia que o commandante Firmino dos Santos iria ter com o ministro da Viação.

O "Duque de Caxias", entretanto, deixou, hontem, a Guanabara em egualdade ao "Poconé", no que diz respeito alimentação de passageiros e tripulantes.

### EM TORNO DO CASO DO VAPOR "SABARA'"

Assignados pelos srs. Luiz Bentes e Jeronymo Cardoso, respectivamente 1º secretario e 2º thesoureiro do Syndicato dos Officiaes Machinistas da Marinha Mercante foi entregue ao ministro da Viação um longo memorial representando contra o actual inspector de machinas do Lloyd Brasileiro, sr. Nestor Macedo, que prejudicando — segundo o referido memorial — os interesses da nossa maior empresa de navegação e mesmo ao Patrimonio Nacional, procura por todos os meios immobilizar o navio motor "Sabará", tendo a mesma representação tornada publica por um vespertino em sua edição de ante-hontem.

Occorre, porém, que o nosso companheiro, encarregado desta secção, em palestra, hontem, nos escriptorios do Lloyd Brasileiro, ouviu do sr. Luiz Bentes, um dos signatarios do referido memorial, a declaração de que jámais déra sua assignatura a qualquer memorial, e que já tinha lançado seu protesto junto ao Syndicato dos Machinistas.

### NO LLOYD BRASILEIRO

Sabemos que o commandante Firmino dos Santos, baixará ainda hoje uma circular, cassando a porcentagem de 5 %, a que tinha direito os primeiros cozinheiros dos navios, desde que, os mesmos se abstenham de dar cumprimento ás medidas postas em pratica, sob o novo regime alimentar a bordo.

A medida tomada pelo director do Lloyd, foi bem recebida pelos verdadeiros profissionaes da arte culinaria.

### Navios a chegar

UNA — Nacional, sem hora determinada, de Amarração e escalas.

CABEDELLO — Nacional, ás 7 horas, de Santos.

ALMIRANTE ALEXANDRINO — Nacional, entre 10 e 11 horas, de Santos.

### Navios a partir

CAMARAGIBE — Nacional, sem hora determinada, do Armazem 12, com destino a Porto Alegre e escalas.

CABEDELLO — Nacional, ás 13 horas, do largo, com destino a Nova York e escalas.

JUPITER — Nacional á tarde, do Armazem 2, com destino a Laguna.

MIRANDA — Nacional, ás 10 horas, das docas do Lloyd, com destino a Laguna e escalas.

# NOS ARRAIAES DA FOLIA

### A FESTA DE HOJE, NO CLUB DOS ARREPIADOS

**Sensacionaes declarações do presidente Nelson Monteiro**

Nelson Monteiro, o operoso "Diplomata", vae tomar posse, hoje, do cargo de presidente do Club dos Arrepiados. E' um grande acontecimento nos arraiaes da Folia.

Hontem, á tarde, Nelson Monteiro, nos convidou para assistir á posse da nova directoria que está assim constituida:

Presidente, Nelson Monteiro; vice, Americo A. Araujo; 1º secretario, Damasio Lemos; 2º dito, Franklin Barbosa; 1º thesoureiro, Clodomiro Silva; 2º dito, Frederico Sil; procurador geral, Mario Pereira; cobrador, Henrique Ferreira; Conselho Fiscal, Felippe Decio (presidente), Fernando Saraiva, Antenor Silva, Carlos Machado e Octacilio Mello.

Procuramos ouvir as opiniões do novo velho amigo "Diplomata" e o novo presidente dos Arrepiados assim se externou:

— Vou reorganizar o Gremio Feminino. Logo após a prestação de contas da ex-thesoureira, tratarei da eliminação dos máos elementos do referido Gremio.

Já sabe que a ex-thesoureira não quer prestar contas, recorrerá até ao inquerito policial, zelando os interesses do club.

A directoria vae trabalhar para reorganizar o quadro social e para re-implantar o regimen familiar no club, contando com a volta dos elementos da Velha Guarda, como sejam: Felippe Frey, Felippe Decio, Aristeu de Souza, Guilherme Arena e outros "coroados" que sempre trabalharam com boa vontade para os Arrepiados.

Vou destituir a representação dos Arrepiados no Conselho de Turismo. Para o club ser representado em qualquer parte é necessario a autorização da assembléa geral ou da directoria reunida.

O presidente e o tresoureiro que terminaram o mandato autorizaram "alguem" sem autoridade para tal. Não tinham autorização para mandar representar o club em uma commissão de tão grande importancia.

Vou consultar a directoria reunida e, creio que daremos plenos poderes á Federação Carnavalesca para representar os Arrepiados.

Sem ouvir as directorias do club e da Federação Carnavalesca não tomarei a deliberação de mandar o meu rancho na festa da Feira de Amostras.

Só depois da leitura do relatorio dos trabalhos e de contas, tomarei varias medidas de caracter urgente com respeito ao movimento financeiro do club e, bem assim, dos máos actos da extincta directoria.

Serei inflexivel com os que erraram prejudicando os interesses e o bom nome do nosso querido pavilhão.

Para tal fim convocarei uma assembléa geral extraordinaria afim de agir com justiça e energia, eliminando diversos máos elementos que só prejudicam o club como ha pouco tempo aconteceu.

Nessa mesma assembléa, trataremos do carnaval externo que, ao meu ver, devemos por na rua, pois o club é carnavalesco e não é admissivel passar os tres dias de Momo dentro da séde.

A séde está franqueada a todos os chronistas amigos que em qualquer solennidade nós necessitamos da collaboração dessa presença muito confortam ao pessoal da "Cascata".

Foram estas as declarações que Nelson Monteiro fez ao DIARIO CARIOCA, depois de um convite para a posse da nova directoria do glorioso rancho das Laranjeiras.

### TENENTES DO DIABO

**A "sabbatina" de hoje da "Unica Frente Baeta"**

Por determinação de Ben-Turpin, o "Interventor" da "Frente", haverá, hoje, na Caverna, ás 17 horas, uma "sabbatina", como é do ritual.

A primeira parte da reunião será dedicada aos interesses da "frente" e na segunda será feita mais uma demonstração da "Turma da Fuzarca", composta de verdadeiros bacharéis da baba. Bola" e do samba onde o "seu Bola" e "Ferrabraz" são astros de primeira grandeza.

Coincidindo essa "sabbatina" com o anniversario de "Mondrongo", um grande amigo dos "baetas", "Ben-Turpin" e seu pessoal far-lhe-ão uma grande manifestação de sympathia e carinho, regada com excellente "leite merengado", fornecido pela "vaccaria" do Meyer, tão acreditada nas rodas da bohemia.

Ben-Turpin, pede, por nosso intermedio, o comparecimento de todos os "frentistas", para essa demonstração de "força" do pessoal da "Caverna". O professor encerrará a reunião, explicando a reconstrucção do "andaime"...

### CLUB DOS FENIANOS

**O "rabo-dansante" de amanhã, no "Poleiro", promovido pelo Grupo dos Sinceros**

Os denodados foliões do invicto "Poleiro", da rua Evaristo da Veiga, continuam em plena actividade, demonstrando sempre que "braço é braço..." Assim, o formidavel "Grupo dos Sinceros" fará realizar, amanhã, na séde do glorioso club dos Fenianos, a ultra pyramidal festa-mastigo-fuzarca, denominada "Rabo-Dansante", em homenagem ao abnegado baluarte dos "angorás", José Alves Ferreira Vizeu.

O esperado "Rabo-Dansante" terá inicio ás 17 horas, abrilhantado por duas orchestras regionaes.

### ELITE CLUB

Mais uma noite de alegria e enthusiasmo offerece, hoje, a directoria deste conhecido club aos seus amigos e admiradores. A festa dansante de logo mais, no salão do Elite, promette constituir invejavel acontecimento para os annaes do recreativismo carioca.

Para o proximo dia 22, quinta-feira, a "Ala dos plumas", que tem á sua frente as recreativistas Olga, Aracy, Arethuza, Asperola, Durvalina, Ivone, Floripes, Alda e a linda e encantadora Bebe, prepara ruidosa festa dansante, denominada "Noite brasileira", que, pela delicadeza do programma, virá, estamos certos, revolucionar as hostes recreativistas da metropole.

Os convites para a "Noite brasileira" continuam sendo procurados com empenho pela fina flor dos dansarinos.

### FLOR DO ABACATE

Os foliões do reducto do Primo de Rivéra, o baluarte das hostes abacatenses, reunem-se, hoje e amanhã, para duas grandes "fuzarcadas", ao som da orchestra do pianista Pestana.

Para quinta-feira, 29 do corrente, José Gaspar, o popular Tebyriçá do Cattete, está organizando uma formidavel soirée, para a qual vão ser mobilizadas todas as pequenas bonitas da zona sul.

### ALA DOS BOHEMIOS

Os rapazes do S. C. Theophilo Ottoni organizaram para hoje, uma encantadora soirée, que terá o concurso de afinada Jazz.

Será o baptismo da "Ala dos bohemios", uma aguerrida turma que "vae pintar o sete" durante o periodo carnavalesco.

Ha quem diga que o pessoal da "Ala dos bohemios" já mobilizou dois toneis de alegria para dar maior realce ás festas da nova turma.

### RECREIO DE SANTA LUZIA

A "Capella" da rua da Constituição estará, logo mais, em festa, com a realização de mais um delirante baile, que terá a abrilhantal-o uma barulhenta Jazz band.

Amanhã, outra noite dansante será offerecida aos dansarinos amigos do popular club de Paulo A. de Souza.

### LYRIO DO AMOR

**O baile de hoje e a assembléa geral de amanhã no "Regato"**

Os dansarinos do aristocratico bairro de Botafogo vão desfrutar hoje, no bello salão deste popular rancho da rua de São Clemente, mais algumas horas de prazer e encanto, proporcionadas pela applaudida Jazz do pianista Bulhões.

Amanhã será realisada na séde do Lyrio do Amor a esperada assembléa geral, para leitura do relatorio do presidente José dos Santos.

Todos os associados e directores do velho rancho, devem comparecer á grande reunião social, para a qual o presidente José dos Santos, reserva assumptos de interesse para a vida e o progresso do glorioso Lyrio do Amor.

O Carnaval será tratado na assembléa de amanhã devendo o presidente no seu relatorio apresentar suggestoes acerca do palpitante assumpto.

Cremos, entretanto, que o Lyrio do Amor sem auxilio official, não fará carnaval externo...

### MUSICAL RECREATIVA CARIOCA

**A brilhante festa artistica de hoje, em homenagem a amadora Carmen Martins**

E' hoje, finalmente, que se realisa no amplo salão desta victoriosa sociedade da Estrada D. Castorina o esplendido festival artistico e dansante, em homenagem á consagrada artista senhorita Carmen Martins.

Esse esperado festival constará de cuidada parte artistica, em a qual será representada a comedia em 3 actos — "O Bombonzinho", que tem a sua parte musical entregue á banda da Sociedade Musical Recreativa Carioca.

Após a representação da bella comedia, será iniciado o ruidoso baile, abrilhantado pelo "Turma da Pontinha.

O digno gerente da Companhia America Fabril, sr. Ricardo Dopps, comparecerá acompanhado do nosso auxiliar Jorge Caberel de Moraes.

### LYRIO CLUB DE BOTAFOGO

A noite de hoje será festejada no salão deste conhecido club de Botafogo, com a realisação de mais um estridente baile, abrilhantado pela jazz do pianista Manoel da Harmonia, Oscar Hallier, Ayres Rodrigues, Theophillo Ottoni e Benjamim Antonio estão em plena actividade nos preparativos para a proxima festa de Natal.

O presidente Oscar Hallier está preparando a séde do Lyrio Club, para o ruidoso baile em homenagem do Botafogo F. C..

Essa festividade deverá realizar-se, logo que o team campeão possa comparecer ao Palacete da rua de São Clemente.

### CLUB ANDARAHY

**A récita de hoje e o baile de 31**

A directoria deste tradicional club não tem poupado esforços, afim de offerecer horas de elegante convivio a seus associados.

Assim é que, hoje, depois da comedia "Marido de minha mulher", haverá uma hora de arte organizada pelo applaudido "Jorge Murad", onde tomarão parte preciosos elementos como Pereira Filho, irmãos Tapajós Trio T. B. P., Zizi Fonseca, Inglezinho, o conhecido sapateador, e muitos outros.

Seguir-se-á, após, um animado baile, completando assim o programma do dia.

Quanto á noite de 31, já estão em preparativos os incansaveis Mario Valle, Alvaro Campos e Alvaro Ferraz, que tomaram a si o encargo dos festejos da noite de São Sylvestre.

A séde do club será transformada num verdadeiro paraiso, onde uma excellente "Jazz-band" animará os foliões.

Haverá ainda um bem organizado serviço de mesas, que já se encontram á disposição dos senhores associados, na secretaria, até o dia 28.

### ELDORADO CLUB

Mais uma nova agremiação vem de surgir no aristocratico bairro da Tijuca.

Fundaram-na um grupo de associados que dissidiram do "Legionarios da Folia", e, sabbado proximo, 17 do corrente, será effectuado em sua séde caprichosamente installada á rua Jurupary, o baile de "ouverture", que dado a sua organização, promette ser deslumbrante.

Estimados e de grande prestigio entre o elemento recreativista do local, os dirigentes do novel centro de recreio deverão acolher em seus salões que estão sendo caprichosamente decorados, um grande numero de rapazes e senhorinhas da elite tijuquense.

Gentilmente convidado pelos seus fundadores, DIARIO CARIOCA se fará representar na "soirée" de inauguração.

### RECREIO DE SANTA LUZIA

Duas grandes solennidades festejaram a data da padroeira do club de Paula A. de Souza.

A missa em acção de graças rezada ás 9 horas, na egreja de Bom Jesus do Calvario teve grande affluencia de fieis destacando-se entre os presentes: Manoel Santos Vidal, Jorge Sylvio Mesquita, Francisco de Paula Freitas, commissario Luiz Sayão, Alberto d'Angelo, da S. B. A. I.; Simião Prazeres e Annibal Cavalheiro, do G. Mama na Burra.

A' noite, grande baile culminou o enthusiasmo da rapaziada da "Capella" ao som da applaudida "Tuna Mambembe", do maestro Raul Malagutti.

A directoria do Recreio de Santa Luzia, offereceu aos representantes da imprensa uma lauta mesa de doces e chopp tendo nessa occasião o chronista Guimarães Machado "K. D. T", saudado á imprensa em brilhante discurso. "Casquinha", o fino chronista carnavalesco que todo o Rio conhece e admira, aclamado pelos collegas "Carambola", "Gaivota", "K. Fifa", "Corisco" e outros agradeceu as palavras de "K. D. T.", pronunciando um discurso.

### QUEM FALA DE NÓS TEM PAIXÃO

**A festa de hoje, em homenagem aos blócos que tomaram parte na festao do dia 14**

Os dirigentes do "Quem fala de nós tem paixão", prestarão, hoje, á noite, no "Almirantado", significativa homenagem aos blócos carnavalescos que tanto realce emprestaram á festa realizada no cine Colombo.

Por isso, as dependencias do "Almirantado" se apresentarão artisticamente engalanadas e decoradas pelo sr. Galdino Barreto, afim de emprestarem maior realce á festividade de hoje.

As dansas serão impulsionadas pela Jazz de J. Tojeiro. Os associados terão ingresso com o recibo n 12, não havendo convites especiaes.

### DUAS POR DIA

Numa roda de carnavalescos, onde vimos Juventino, Eloy, Nelson, Monteiro, Mario Gomes, José dos Santos, Nicodemus, Nascimento, Alvaro de Souza, Oscar Hallier, Domingos Vinhas, João Bóróró e Reynaldo Pereira.

Commentava-se a noticia do auxilio aos ranchos.

Dizia o Eloy: — O "Galho", que não quiz ser "arvore", porque é "tronco", só fará Carnaval externo, se o auxilio fôr pelo menos de "10 pacotes"...

E' isto mesmo! respondeu o Nelson Monteiro, nós não temos recursos para officializar o Carnaval, ajuntou o Domingos Vinhas...

—:—

Que historia foi aquella, "seu" "Macarrão", de tribuna, de policia, de livros juridicos, que o novo presidente arranjou, na ultima assembléa do Club dos Arrepiados?...

— Não foi nada, não, "seu" "Vira mundo"; a culpa de tudo isto cabe sómente ao "Lampeão", que se esqueceu de trazer a gente do seu bando...

CASA ARGENTO

V. S. necessita o uso de OCULOS

Procurae esta casa, que tem OCULOS desde 12$000 —

Av. Gomes Freire n.º 6

# Foi Morto a Tiros, Numa Diligencia da Policia

12 PAGINAS **Diario Carioca** 100 REIS

Praça Tiradentes n.º 77 || Rio de Janeiro, Sabbado, 17 de Dezembro de 1932 || Anno V — Numero 1.338

## Horas Antes do Embarque

### UM OFFICIAL DO EXERCITO QUEIXA-SE DE QUE FOI ASSALTADO E DESPOJADO DOS SEUS HAVERES POR TRES LADRÕES

Tornou-se uma figura muito conhecida nesta cidade o dr. Victor Hugo Theodoro de Jesus, então tenente veterinario do Exercito.

Formando-se em medicina, o dr. Victor Hugo, resolveu a criação de um Hospital Infantil e com o auxilio de donativos, fundou a instituição de caridade.

A' frente do Hospital Infantil, o dr. Victor Hugo, praticou uma série de casos, que deram motivos a varios processos na policia.

Promovido a capitão veterinario do Exercito, o nome do dr. Victor Hugo, desapparecera do noticiario dos jornaes.

Ultimamente, o official em questão, foi designado para servir no Estado de Pernambuco e o seu embarque estava marcado para o dia de hontem.

Presentemente reside o capitão Victor Hugo, á avenida Treze de Maio n. 53, na estação de Marechal Hermes.

Na manhã de hontem, quando maior era o movimento na delegacia do 23º districto, ali compareceu o director do Hospital Infantil. Ia apresentar uma queixa e pedir providencias immediatas.

O commissario de serviço promptificou-se a ouvil-o e o dr. Victor Hugo, narrou-lhe o seguinte:

Cerca de uma hora da madrugada, quando as ruas de Marechal Hermes se encontravam desertas, a paisana, caminhava pela rua Um, em demanda de sua residnecia..

Quando se encontrava entre Bento Ribeiro e Marechal Hermes, nas proximidades da rua Honorio Gurgel, inopinadamente foi atacado por tres individuos, que traziam os rostos cobertos por pannos pretos.

Atacado de surpreza, tentou reagir, quando um dos assaltantes, apontou-lhe ao rosto, um revólver.

Attonito, de um momento para o outro se viu manietado, por outro dos assaltantes, emquanto o terceiro lhe revistava os bolsos.

Praticado o saque os ladrões fugiram.

O dr. Victor Hugo, proseguindo declarou que os seus assaltantes haviam carregado com a sua carteira contendo 1:350$000, em dinheiro, vaios papeis inclusive passagens do Lloyd Basileiro, para o paquete "Duque de Caxias", pois devia embarcar naquelle dia para Pernambuco, um relogio de ouro Omega, uma caneta tinteiro, tambem de ouro, tudo estimado no valor de ..... 1:000$000.

O dr. Victor Hugo accrescentou que já havia tambem communicado o succedido ao Departamento do Pessoal da Guerra, para os devidos fins.

A queixa foi registrada e os investigadores do districto, tendo a frente o de nome Palha, cairam em campo para tratarem do caso.

A descoberta dos ladrões será um pouco difficil, pois na certa são desconhecidos na localidade...

Assim acreditam as autoridades pelo facto de ser o dr. Victor Hugo, assás conhecido em Marechal Hermes. Raramente é elle visto a paisana, dahi não ser qualquer ladrão que se aventurasse a uma empreitada identica da que foi narrada pelo official, numa localidade habitada por officiaes e soldados.

E' certo que devido a queixa apresentada com a narrativa do succedido o capitão Victor Hugo teve o séu embarque adiado.

FUMEM
NUBIA
Cigarros preferidos pelos elegantes
Carteira $800 réis

## A Homenagem dos Cadetes á Memoria de Caxias

### A Cerimonia de Hontem, Junto á Estatua do Marechal Invicto

Em complemento á cerimonia civica de antes-de--hontem na Escola Militar, realizou-se, hontem, no largo do Machado, o compromisso dos cadetes ao cingir a espada symbolica de Caxias.

Foi uma solennidade inteiramente nova no nosso exercito, que se revestiu de grande brilho, não só pela apresentação do corpo de cadetes em uniforme de gala, evoluindo em ordem perfeita e enthusiasmo peculiar dos futuros officiaes do nosso Exercito, como tambem pela presença de altas autoridades militares de terra e mar.

Dando inicio ao acto, o general Andrade Neves passou em revista o corpo de cadetes formado em frente da egreja da Gloria.

A seguir reunidos ao redor da estatua de Caxias, os cadetes prestaram o compromisso regulamentar.

O capitão Joaquim Soares mandou desembainhar e apresentar espadins — e os cadetes em voz alta prestaram o juramento: "Recebo o sabre de Caxias como o proprio symbolo da Honra Militar".

Terminado o compromisso o capitão J. Soares Ascenção procedeu á leitura da ordem do dia allusiva ao acto, que publicamos abaixo.

O corpo de cadetes desfilou pela avenida Central.

Em frente á estatua do Duque de Caxias

**A ORDEM DO DIA DO CORONEL JOSE' PESSOA**

E' do seguinte teôr a ordem do dia do commandante da Escola Militar:

"Cidadãos!

Defrontando a estatua do marechal Luiz Alves de Lima e Silva — aquelle que em vida foi o maior dos generaes sul-americanos — acabaes de prestar o compromisso do recebimento do vosso espadim — arma distinctivo que reproduz o sabre glorioso do invicto soldado, que com actos de sublimada grandeza esmaltou com refulgencia inegualavel as paginas gloriosas da historia nacional, marcando-as de traços impereciveis e assignalando o seu nome como o do cidadão que melhor serviu á Patria e mais a estremeceu.

Vosso patrono e vosso guia, aqui não podia faltar hoje a render-lhe as vossas homenagens, quando cingis pela primeira vez aos vossos uniformes o sabre glorioso que em suas dextras mãos mostrou sempre aos nossos soldados intemeratos o caminho da victoria!

Ante o bronze majestoso que a gratidão do povo erigiu em testemunho de reconhecimento a serviços que crescem de valor com o correr dos annos, vindes vós, cumprindo dever que ufana e dignifica, pagar o tributo de vossa admiração ao legendario soldado, que de Cadete, como vós, culminou na hierarchia militar e nas dignidades honorificas, integrado na sua profissão, por ella sempre enfeitiçado e, passo a passo, ascendeu na carreira pelo seu valor, pela sua coragem e pelo seu acendrado patriotismo.

A espada que foi estelo de um regime, que em rudes prelios cimentou a unidade nacional e, em terras estranhas acutilou bravamente os inimigos do Brasil, tendes hoje a honra e a rara fortuna de a cingirdes á cinta, outorgado ao Corpo de Cadetes o encargo de guardar aquella espada gloriosa que reflecte no brilho espelhante do seu aço, a constancia no dever e que nunca a ferrugem da deslealdade de leve sequer a maculou, em meio seculo de intenso batalhar em pról da ordem e do prestigio dessa terra estremecida, a que elle serviu com inexcedivel dedicação e bem alto a elevou no conceito das nações.

Na homenagem que aqui prestaes, — vossos espadins em continencia — não reverenciaes somente o vulto homerico do general nunca vencido, que enriqueceu de imarcessiveis louros o Exercito Brasileiro e illuminou de refulgencias gloriosas uma época da vida nacional. Saudaes tambem esse passado venerando de glorias e de virtudes, que é orgulho do nosso povo, escrinio precioso de lições de nobre civismo e onde o nome immortal do Legendario Duque de Caxias esplende aureolado, em meio de uma coórte de gigantes batalhadores devotados de um Brasil forte e generoso, que se alçou no plano maior das primeiras nações do mundo, admirado pelo seu progresso e pela sua cultura.

E, particularmente para vós, Cadetes, que sois as ridentes esperanças do Exercito do Brasil, as armas que abateis apontadas para o sólo sagrado da Patria, rendendo preito sincero de admiração ao soldado que foi o symbolo augusto das nossas virtudes militares, juram pela vossa eterna fidelidade aos dictames da honra e do dever, e pela rigorosa observancia aos exemplos, que nos legou o primeiro dos generaes de nossa Patria, cuja vida será o vosso modelo e cujo nome venerando será o clarim vibrante a accender os vossos enthusiasmos nas lutas sem treguas pelo bem e pela grandeza do Brasil".

O corpo de cadetes formado ao redor da estatua de Caxias

## A VICTIMA ERA IRMÃO DO LADRÃO "MOLEQUE ARRUDA"

### Os Pormenores da Scena de Sangue Desenrolada no Interior de um Botequim Situado na Aba do Morro do Salgueiro. — Como as Testemunhas Narram o Facto

Durante muito tempo, a cidade viveu sob uma atmosphera de terror.

Ladrões, dos mais perigosos, constituiram-se em quadrilha, praticando assaltos dos mais audaciosos nos quatro cantos da metropole.

A população, atemorizada, clamava por providencias energicas e immediatas, para terminar tal estado de coisas.

As autoridades policiaes de então, movimentavam-se, mas os salteadores, do quilate de "Moleque Xavier", "Moleque Benedicto", "Moleque Arruda", "Luiz Sujo", "Tres copas", "João do Brum" e tantos outros, desafiavam a acção das autoridades e proseguiam nos crimes de roubos.

Medidas mais energicas foram adoptadas e os perigosos salteadores foram cedendo terreno, até que por fim desappareceram: — uns, processados e recolhidos á Casa de Detenção, e outros de modo tragico, como aconteceu com "João do Brum". "Moleque Benedicto", "Tres Copas" e "Cearense".

Durante algum tempo, a calma voltou á metropole e, quando a população suppunha-se livre dos malfeitores, eis que surge uma nova quadrilha, sob a chefia de "Moleque Quatro", praticando os mais audaciosos assaltos e actos de perversidade nos arrabaldes e suburbios.

Vencida esta quadrilha, depois de renhidos tiroteios, onde num delles tombou gravemente ferido o commissario Alfredo Luiz de Oliveira, as providencias tomadas pela policia afugentavam os salteadores dos centros movimentados.

"Moleque Arruda" e "Carvoeiro", dois audaciosos salteadores, vendo burlados os meios de assaltarem nas vias publicas e nas propriedades, escolheram para campo de acção, os trens da Central do Brasil.

Assaltavam, ora os passageiros, roubando-lhes todos os haveres e na maioria das vezes, os vagões de carga, atirando ao leito da linha ferrea e determinados pontos, as mercadorias e objectos que constituiam a carga dos carros assaltados.

Durante muito tempo, as autoridades empenharam-se em diligencias várias, para descobrirem os autores de taes façanhas.

O desideratum foi conseguido e "Carvoeiro" preso, certo dia, depois de forte ressistencia, tudo cofessou. Seu companheiro de aventuras conseguiu, porém, homisiar-se em logar seguro e a policia não o detinha.

Ultimamente, "Moleque Arruda", voltou para o seu reducto antigo, o morro do Salgueiro, e entrou a praticar varias proesas.

A policia, disso tendo conhecimento, entrou a diligenciar para a sua captura.

Uma diligencia levada a effeito ás primeiras horas da noite de hontem, para a detenção do perigoso ladrão, foi a origem do assassinio que passamos a narrar.

**NO ENCALÇO DE "MOLEQUE ARRUDA"**

De algum tempo a esta parte, a primeira delegacia auxiliar vem desenvolvendo uma campanha energica contra os elementos deleterios.

Vadios contumazes, ladrões conhecidos e individuos já conhecidos da policia, vêm sendo capturados e processados diariamente.

Chegando assim ao conhecimento do dr. Brandão Filho, 1º delegado auxiliar, que o perigoso ladrão "Moleque Arruda", se encontrava em actividade e homisiava-se no morro do Salgueiro, a referida autoridade ordenou a turma de investigadores, que trabalha a sua disposição, que procurasse prender o famoso salteador.

Neste sentido, hontem, ás primeiras horas da noite, a alludida turma dirigiu-se para aquelle perigoso reducto, afim de procurar descobrir o esconderijo de "Moleque Arruda" e detel-o.

Os investigadores que compunham a turma não conheciam bem o ladrão procurado, mas sabiam de sobra do quanto elle era capaz, quando enfrentava a policia, dahi o receio e a precaução que tomaram na diligencia.

Os moradores do morro do Salgueiro, vinham chegando do trabalho e iam galgando a ingreme colina, quando appareceram os policiaes.

A nova espalhou-se e os que tinham contas a ajustar com a policia fugiam, procurando logar seguro para occultarem-se.

Os investigadores, entraram a syndicar de diversos transeuntes se não sabiam onde podia ser encontrado "Moleque Arruda".

Das syndicancias que procederam, tiveram denuncia de que o individuo procurado se encontrava no botequim situado á rua General Rocha n. 103.

Os investigadores sem perda de tempo partiram para o local indicado.

**UM IRMÃO DE "MOLEQUE ARRUDA" E' ASSASSINADO A BALA**

O botequim alludido regorgitava de freguezes.

Entre estes, encontrava-se, sentado a uma das mesas, Julio Pio Arruda, filho de Sebastião Arruda e Bibiana Maria da Conceição, de cor preta, solteiro, de 22 annos, servente de pedreiro, residente no barracão n. 30, do morro do Salgueiro e irmão de "Moleque Arruda", o ladrão procurado.

Os policiaes logo que chegaram á porta do estabelecimento commercial, que tambem confina para o morro, onde tem o n. 1, procuraram divulgar, a personagem procurada.

Julio, tendo muito dos traços physionomicos do irmão, foi desde logo tomado pela turma de policiaes como se fosse o "Moleque Arruda".

Incontinenti os pliciaes, correram ao encontro de Julio, e deram-lhe voz de prisão.

O operario estranhou o facto e procurava conhecer os motivos da sua prisão quando a uma attitude sua os investigadores, recuaram atemorizados, para segundos depois, originar-se um forte tiroteio.

Logo aos primeiros disparos Julio Pio Arruda foi attingido pelos projectis e gravemente ferido, tombou da cadeira em que se encontrava sentado, ao sólo, para momentos depois vir a fallecer.

Os demais freguezes aterrorisados com o que se passava, fugiram uns e outros occultaram-se no balcão do botequim.

Passados os momentos de panico, quando os policiaes não mais se encontravam no local, o facto foi levado ao conhecimento das autoridades d 17º districto.

Para o local seguiu o commissario dr. Isaias, que tomou as providencias que o caso exigia, fazendo remover o cadaver de Julio Arruda para o Necroterio do Instituto Medico Legal.

**AS TESTEMUNHAS DO FACTO**

A scena que vimos de descreve foi assistida pelas testemunhas Hilario Gomes, residente no Morro do Salgueiro, barracão n. 61; Heitor Nascimento, resipente no mesmo morro, barracão n. 154; Cypriano de Oliveira Borba, morador á rua General Roca n. 113, empregado do botequim; Waldemiro Pereira Machado, Thomaz Aveline de Aquino, ambos residentes no Morro do Salguero, e Waldemiro Silva, nmorador á rua Francisco Gracco n. 155.

A occorrencia foi desde logo communicada á 2ª Delegacia Auxiliar, afim de serem tomadas as medidas que o caso exigia.

## Explorava e Espancava a Amante

### PELA SEGUNDA VEZ, VAE SER EXPULSO DO NOSSO PAIZ

Hontem, á tarde, surgiu na delegacia do 12º districto uma senhora, cujo estado de espirito se adivinhava, desde logo, pelo seu semblante pouco sereno e attitudes immoderadas...

Essa senhora que é de nacionalidade franceza, e reside á rua do Riachuelo n. 278, trazia no coração uma grande magua e na alma um grande soffrimento.

Como quasi todas as criaturas infelizes que aqui aportam em busca de aventuras ou batidas pela adversidade, ella teve tambem a sua historia triste que culminou no episodio de hontem.

Barri Rossilie — assim se chama a victima — aqui chegou ha algum tempo.

Andou ao léo da sorte, de mão em mão, ao sabor do destino sempre adverso.

Um dia, porém, surgiu-lhe no caminho, já de si tão aspero, um individuo máo, travestido em anjo.

Alexandrino Loureiro, portuguez, e que nenhuma occupação teve jamais, senão a de explorar as miseraveis que lhe caiam na armadilha.

Com blandicias e todos os processos usados por esses adividuos, Alexandrino conseguiu fazer de Rosalie sua "escrava".

Já em 30 de maio do anno passado, foi elle expulso do territorio nacional por exercer o lenocinio.

Mas, como achasse isso aqui um paiz maravilhoso para sua profissão, Alexandrino Loureiro mal desembarcara em Portugal, seu paiz de origem, já providenciava passagem de volta para este "eldorado", que é o Brasil. Aquillo — disse elle de si para comsigo — fôra um precalço da profissão...

De volta, Loureiro que conseguia burlar a vigilancia de nossa policia, desembarcando, neste porto recomeçara a "vidinha manhosa", até que, hontem, quebrou-se o encanto...

A victima cansada de ser explorada deu queixa a policia.

O delegado Bellens Porto, que attendeu á queixosa, deteve o accusado, remettendo ambos para a 1ª delegacia auxiliar, tendo o dr. Brandão Filho, determinado a abertura de inquerito.

Diz Rosalie nas suas accusações que Alexandrino, espancou-a, hontem, por não lhe ser possivel dar-lhe a quantia exigida pelo "caften".

O accusado aguarda o competente destino.

BRINS
DE TODOS OS TYPOS E TONS
Sortimento Formidavel
Preços unicos
METRO DE OURO
159, ROSARIO, 159

## Não Quiz Declarar o Nome do Aggressor

Apresentando ferimentos no rosto e na mão esquerda foi hontem medicado no Posto Central da Assistencia, o maritimo Manoel José, de 22 annos de edade, casado, portuguez, morador á rua Barão de São Felix n. 28.

Manoel, declarou que fôra victima de uma aggressão no Cáes do Porto, nada mais adeantando. A policia ignora o facto.

## Um Guarda Civil Ferido Com um Tiro

Na estação de Cascadura, hontem á noite, o guarda-civil Ary Cardoso Vieira, casado, de 25 annos, residente á Estrada do Collegio n. 23, esperava um trem.

Em dado momento o revólver que se achava armado, caiu ao sólo detonando, indo o projectil attingil-o na coxa esquerda.

O policial foi soccorrido pela Assistencia do Meyer, recolhendo-se em seguida á residencia.

## O Automovel Chocou-se Com um Poste, Saindo Duas Pessoas Feridas

Pela rua Candido Benicio, em Jacarépaguá, hontem, á noite, trafegava o automovel particular numero 1.389, dirigido pelo seu proprietario sr. José Fernandes de Almeida casado, de 32 annos residente á Estrada Intendente Magalhães n. 9, que conduzia ao seu lado a esposa d. Maria do Carmo Almeida professora publica.

Ao chegar o vehiculo, em frente ao predio n. 268, devido a uma derrapagem, foi chocar-se com um poste.

Do choque resultou o casal receber diversos ferimentos pelo corpo e o vehiculo ficar com avarias.

O sr. José Fernandes de Almeida e sua esposa d. Maria do Carmo Almeida, foram soccorridos pela Assistencia do Meyer, retirando-se em seguida para á residencia.

A policia do 24º districto registrou o facto.

## Brigaram Por Causa da Féria

Na hospedaria da rua São Pedro n. 274, os portuguezes Eduardo Filgueiras e Domingos Quintão, proprietarios da mesma, foram hontem pela manhã a vias de facto.

O caso passou-se na occasião da prestação de contas da féria.

Os dois homens após rapida discussão, empenharam-se em luta, da qual resultou sair ferido, Eduardo Filgueiras.

A victima que apresentava um ferimento na cabeça, produzido a faca apresentou queixa á policia do 4º districtro.

Sobre o caso foi instaurado inquerito.

## Espancou a Amante Por Que Lhe Negou Dar Dinheiro

**UM INQUERITO NA 1ª DELEGACIA AUXILIAR**

O dr. Brandão Filho, 1º Delegado Auxiliar, mandou abrir rigoroso inquerito no cartorio da sua delegacia, para descobrir a veracidade da denuncia apresentada pela rapariga de nacionalidade belga de nome Barri Rosalie, domiciliada á rua do Riachuelo n. 228, a qual se queixou áquella autoridade de haver sido barbaramente espancada pelo seu ex-amante Alexandre Loureiro, de nacionalidade portugueza já expulso do territorio brasileiro, por ter negado a lhe fornecer mais dinheiro.

## Mais Vadios Autuados na 1ª Delegacia Auxiliar

De ordem do 1º delegado auxiliar, dr. Brandão Filho, foram hontem convenientemete autuados no cartorio daquella movimentada delegacia os individuos vadios, presos pela Secção de Vigilancia Geral e Transportes, Euclydes Fernandes, João Sibrenate e José Ayres Silva.

## Uma Menor Colhida Por um Auto-Caminhão

Na rua Vinte e Quatro de Maio, hontem, o auto-caminhão n. 1:214, dirigido pelo motorista Oscar Rodrigues da Silva, atropelou a menor Alice de 10 annos filha de Hildebrando Paiva, residente á rua Martha da Rocha.

A infeliz menor que recebeu diversos ferimentos pelo corpo foi soccorrida pela Assistencia do Meyer, sendo em seguida transportada para á residencia paterna.

" "chauffeur" culpado do desastre foi preso e autuado pela policia do 19º districto.

## Exame de Radiotelegraphia

Estão convidados a comparecer á séde da Escola Radio, á rua Conde de Bomfim n. 290, afim de se submetterem a exame de radiotelegraphia, segunda-feira, 19 do corrente, ás 12 horas, os seguintes candidatos inscriptos: Agenor Alves dos Santos, Ayrton Candido Sanches, Francisco de Miranda, Flavio de Almeida Albuquerque, Guido Forais Domingues, Guilherme Stiebler Filho, José Alexandre Azevedo, José Francisco de Assis, José de Almeida Couto, Oswaldo José Ferreira de Carvalho, Sylvio Prado e Tulio Ramos Ribeiro.

## União Beneficente dos Motoristas Brasileiros

Communicam-nos da secretaria:

"No dia 20 do corrente, ás 20 horas, realizar-se-á a 12ª assembléa geral extraordinaria, convocada pela directoria, para interesses geraes e eleição para preenchimento de cargos vagos."